PRESENCIA

MATUTINO FUNDADO EL 28 DE MARZO DE 1952
AÑO XXIII- N°. 5.917- LA PAZ, BOLIVIA, SABADO 23 DE NOVIEMBRE DE 1974- 20 PAGINAS- $b. 2.00

El Gabinete aprobó estudios para reivindicación marítima

-Presidente y Ministros percibirán sólo sueldo militar -

El informe de la Comisión Marítima con sus conclusiones sobre la política a seguir por Bolivia para reivindicar su derecho a una salida libre y soberana sobre el océano Pacífico, fue plenamente aprobado por el Gabinete Militar en su reunión de ayer. Correspondió al Canciller, Gral. Alberto Guzmán Soriano, y al Comandante de la Fuerza Naval Boliviana, Vicealmirante Xavier Pinto Tellería, informar al Gabinete sobre el trabajo de la Comisión Marítima, que presiden el primero de los nombrados.

El informe prestado al Gabinete tiene carácter reservado y no ha trascendido su contenido. Sin embargo, cabe anotar que la Comisión Marítima recopiló, estudió y analizó los antecedentes históricos y jurídicos de la guerra de 1879, la posesión por Bolivia de una costa marítima y su invasión y despojo por Chile. Una segunda parte de estos antecedentes, está configurada por los instrumentos jurídicos de tregua y de paz; la juridicidad del Tratado de 1904 como consecuencia de la presión que sufrió Bolivia para la aceptación de las condiciones impuestas por el agresor y otros aspectos relativos a jurisprudencia en los casos de denuncia de tratados.

Las conclusiones de la Comisión Marítima se refieren a los antecedentes que existen en lo tocante a negociaciones realizadas con Chile para lograr una salida al mar y proposiciones sobre la política que debe seguir nuestro país para reivindicar su derecho marítimo y conseguir de Chile el reconocimiento de ese derecho y las posibles formas de solución definitiva.

El informe presentado por el Canciller y el Comandante de la Fuerza Naval, fue aprobado por el Gabinete Militar que, además, otorgó un voto de felicitación a los miembros de la Comisión Marítima.

PROBLEMA POLITICO

Los Ministros del Interior, de Trabajo, de Asuntos Campesinos, de Educación, Urbanismo y Vivienda y de Hidrocarburos, presentaron un informe y evaluación de la situación del país, que dio como resultado "una reacción favorable de todos los sectores a las últimas medidas" de gobierno.

De acuerdo al informe de esos Ministros, quedó establecido que en el país existe tranquilidad y orden y que, por consiguiente, se impuso una disminución en el rigor de medidas preventivas adoptadas por el gobierno. Como resultado, el acuartelamiento de las Fuerzas Armadas ha sido levantado parcialmente, al igual que otras medidas de emergencia. No obstante, el gobierno decidió mantener por previsión el Estado de Sitio dictado a raíz de los acontecimientos producidos en Santa Cruz.

SALARIOS

Según la información oficial dada al término de la reunión de Gabinete, éste "convocó a los miembros de la Comisión Nacional de Salarios a objeto de impartir instrucciones y ha determinado su marco de acción".

Se aclaró, posteriormente, que con el fin de mantener la paz social y dar soluciones definitivas al problema de las relaciones obrero-patronales y obrero-gubernamental, el Gabinete recomendó que la Comisión del Salario acelere sus estudios a fin de racionalizar salarios y regular las relaciones entre empresas y trabajadores.

El Ministro de Trabajo, Tcnl. Mario Vargas Salinas, posteriormente afirmó que de acuerdo a las previsiones del Decreto Supremo 947, así como no se tolerarán excesos de los trabajadores, tampoco se permitirán injusticias o abusos de las empresas. "Debe existir un equilibrio entre ambas fuerzas de producción", dijo.

AUSTERIDAD

El Presidente de la República y su Gabinete Ministerial, "dando ejemplo de austeridad, han resuelto percibir a partir de la fecha (ayer), únicamente los haberes que les corresponde como miembros de las Fuerzas Armadas, renunciando a sus emolumentos como dignatarios de Estado. Esta misma medida ha sido extensiva a todos los miembros de las Fuerzas Armadas que desempeñan funciones en la Administración Pública y entidades dependientes del Estado".

FELIZ MISS MUNDO.- LONDRES 22 (AP).- **Con una amplia sonrisa, Helen Morgan, modelo inglesa de 22 años que no oculta que es madre aunque soltera, fue elegida esta noche Miss Mundo 1974. Helen es una belleza morena de ojos claros. 1,69 de estatura y medidas de 88 - 60 - 88. En el concurso de Miss Universo, celebrado este año en las Filipinas, Helen quedó en segundo lugar, nació en Gales, y es aficionada a la filatelia, pero su declaración más sorprendente fue la relativa a su maternidad: "Tengo un hijo", dijo a la prensa hace pocos meses. "No estoy casada, pero no creo que eso sea motivo alguno de vergüenza." Helen comparte su casa con su hijo Richard, de 18 meses de nacido, y con el padre de éste.** Chris Curnede (Radiofoto).

CORONACION.-LONDRES 22 (AP).- **"Miss Mundo 1974", Helen Morgan, de Gales, sonríe mientras es flanqueada por Miss Sur África, Anneline Kriel, de 19 izquierda, seleccionada en segundo lugar y Miss Israel, Lea Klein 22 que llegó al tercer lugar (Radiofoto AP)**

Acción terrorista de palestinos

En peligro vida de 41 rehenes a bordo de un avión británico

MINISTRO DEL EXTERIOR.- CHINA (AP).- **El viernes fue nombrado Ministro del Exterior Chiao Kuan-hua, de la República de China.** (Radiofoto AP)

TUNEZ, 22 (AP).- Tres terroristas palestinos amenazaron esta noche con comenzar a dar muerte a los 41 rehenes que se encuentran a bordo de un reactor británico secuestrado, a menos que 13 de sus hombres sean excarcelados en Egipto.

Sin embargo, los piratas aéreos pospusieron por tercera vez el plazo para comenzar las matanzas.

El Ministro del Interior Tahar Belkhodja, que está a cargo de la vasta operación de seguridad, dijo a la prensa: "Las negociaciones continúan en una atmósfera de tranquilidad, no habrá nuevos acontecimientos hasta mañana". Seguidamente, el funcionario se fue a su casa a descansar.

Belkhodja pasó doce horas negociando con los secuestradores desde la torre de control del aeropuerto. No hubo indicios de si los piratas aéreos habían impuesto un nuevo plazo. Previamente, amenazaron con comenzar a matar a un rehén por hora a partir de la medianoche -es decir, las 18:00 Est.

Los guerrilleros han pospuesto dos veces su "plazo final". El aparato de las líneas aéreas británicas estaba en una pista del aeródromo rodeado de tropas tunecinas provistas con cascos de acero.

El aparato fue capturado anoche durante una escala en Dubai, donde los secuestradores birieron a dos personas.

La radio oficial tunecina dijo que el gobierno egipcio entregó a los trece guerrilleros a la Organización Pro Liberación de Palestina (OPLP) que dirige Yasir Arafat.

Por su parte, el gobierno holandés anunció que dejaría en libertad a los dos árabes que retiene "para ayudar a salvar vidas inocentes"

Un grupo guerrillero disidente en Beirut afirmó que se exigía la excarcelación de ambos, pero éstos no se mencionaron en las negociaciones de Tunez.

Tanto la OPLP como el gobierno egipcio han condenado la acción. Arafat, que se encuentra en Damasco dijo según la radio tunecina que el secuestro constituía un "sabotaje a la causa palestina".

Ultimo momento:
Secuestradores logran objetivos

TUNEZ, 22 (AP).- Trece prisioneros palestinos arribaron en las primeras horas de hoy a El Cairo en respuesta a las demandas de guerrilleros disidentes que retienen a 41 rehenes a bordo de un avión inglés que secuestraron, según anunció la agencia noticiosa oficial tunecina.

Los prisioneros habían sido entregados en El Cairo a la Organización Palestina de Liberación. Ellos fueron trados a Tunez en un avión especial de la aerolínea egipcia junto con una delegación de la OPL encabezada por Aboud Ayed, un miembro del comité ejecutivo del grupo guerrillero.

Los tres secuestradores habían amenazado con ejecutar a sus rehenes uno por uno a menos que fueran liberados los 13 hombres detenidos en El Cairo y otros dos presos en Amsterdam.

El gobierno holandés notificó a las autoridades tunecinas que estaba preparado para liberar a sus dos prisioneros pero no había indicios de que los mismos estuvieran en ruta a Tunez.

Los tres prisioneros trasladados desde El Cairo incluyen a ocho convictos en Karthoum por el asesinato del embajador norteamericano en Sudán durante un ataque a la sede diplomática. Después de su convicción el gobierno sudanés extradictó a Egipto a los ocho hombres.

Latinoamérica y la reforma comercial en Estados Unidos

WASHINGTON, 22 (AP).- Las exportaciones de América Latina a Estados Unidos aumentarán sólo marginalmente según las cláusulas de un proyecto de reforma comercial aprobado esta semana por el comité de finanzas del senado.

Una enmienda añadida al proyecto crea un sistema de aranceles preferenciales para los productos manufacturados de los países en desarrollo. Sin embargo, algunos funcionarios consideran que su aplicación implicaría un aumento de menos de 200 millones de dólares en las importaciones de productos latinoamericanos el año próximo.

En gran parte debido al aumento de los precios del petróleo, las exportaciones de América Latina ascenderán posiblemente al doble de la cifra de 9.200 millones de dólares correspondiente a 1973. Así pues, según un funcionario, el sistema de aranceles preferenciales apenas implicará un aumento del 2 por ciento en las exportaciones globales del hemisferio a este país.

La propuesta de aranceles preferenciales fue presentada inicialmente por el entonces Presidente Richard Nixon hace cinco años. En ese lustro, con excepción de los Estados Unidos, los restantes 18 países industrializados han adoptado una u otra forma de plan arancelario preferencial para los países en desarrollo.

La Cámara de Representantes ya había aprobado la propuesta, pero la versión del senado impone mayores restricciones.

Venezuela, Ecuador y los demás países de la Organización de Países Exportadores de Petróleo (OPEP) están excluidos del plan debido a su fuerte posición económica.

Los beneficios no se extenderán a países que expropien sin indemnización adecuada empresas norteamericanas o que no adopten las medidas necesarias para impedir el tráfico de sustancias ilícitas hacia los Estados Unidos.

FORD E HIROHITO.- TOKIO JAPON (AP).- **El Presidente de los Estados Unidos de Norteamérica, Gerald Ford, y el Emperador del Japón, Hirohito, escuchan sus respectivos himnos nacionales en la ceremonia de presentación de ambos mandatarios. Ford vistió un chaquet demasiado corto para su estatura.** (Radiofoto AP)

Fuerza militar de EE.UU. continuará en Sur Corea

BRINDIS.- SEUL (AP).- **El Presidente norteamericano Gerald Ford con su colega de Corea del Sur, Ching Hee Park, brindan durante el banquete oficial realizado en el edificio del Capitolio en Seúl (Radiofoto AP).**

SEUL, 23 (AP).- El Presidente norteamericano Gerald Ford aseguró hoy a Corea del Sur que Estados Unidos mantendrá su fuerza militar de 38.000 hombres en este país si el congreso lo permite, y aportará 500 millones de dólares para modernizar las Fuerzas Armadas coreanas.

En una reunión de dos horas con el presidente surcoreano Chung Hee Park, Ford planteó la posibilidad del posible reconocimiento de Corea del Norte por parte de Estados Unidos, siempre que China y la Unión Soviética a su vez reconozcan a Corea del Sur.

Ford analizó también con Park la política represiva de este, que ha provocado preocupación en el congreso norteamericano.

El Secretario de Estado Adjunto, Philip Habib, ex Embajador en Seul, declinó informar a los periodistas lo que los dos presidentes habían tratado sobre ese tema.

"No creo que sea apropiado que yo entregue detalles sobre esa conversación. Nuestra meta fundamental es la paz y la estabilidad en la región", dijo.

Pero en un aparente esfuerzo por contrarrestar ciertas críticas por la visita de Ford aquí, el Secretario de Prensa, Ron Nessen, dijo que Richard Smyser, miembro del consejo nacional de seguridad, se quedará en Seul después de la partida de Ford para escuchar las quejas de cinco grupos opositores.

En las últimas semanas, grupos opositores que realizaban nutridas manifestaciones contra Park expresaron temores de que la visita de Ford Fortaleciería al Presidente surcoreano.

Ford partirá mañana en la mañana a Vladivostok, para la reunión con el líder soviético Leonid Brezhnev.

En un brindis durante un banquete oficial, Ford dijo hoy: "Prometo esta noche que Estados Unidos seguirá apoyándolos a ustedes. Nuestra relación y nuestro diálogo continuarán".

Asamblea de la ONU dio respaldo a palestinos

NACIONES UNIDAS, 22 (AP).- La asamblea general de las Naciones Unidas hizo caso omiso de las objeciones norteamericanas e israelíes y respaldó hoy las reclamaciones palestinas de soberanía.

La asamblea también confirió a la Organización Pro Liberación de Palestina status de observador en las sesiones de la asamblea y en las conferencias de la ONU.

La asamblea aprobó por 89-8 con 17 abstenciones adoptar una resolución que afirma el "derecho de los palestinos a la independencia nacional y la soberanía". La segunda resolución que dio a la OPLP status de observador fue aprobada por 95-17 con 19 abstenciones.

Los resultados de ambas votaciones fueron recibidos con estruendosos aplauso por la asamblea.

Contra la primera resolución votaron BOLIVIA, Chile, Costa Rica, Nicaragua, Estados Unidos, Islandia, Israel y Noruega.

Contra la segunda el mismo grupo y además Gran Bretaña, Canadá, Alemania Occidental, Italia, Bélgica, Dinamarca, Irlanda, Holanda y Luxemburgo.

La votación fue una victoria considerable para los guerrilleros de la OPLP, con los que Israel rechaza negociar.

El embajador israelí Josef Tekoah subió a la tribuna para comentar la votación, pero muchos de los delegados abandonaban ya la sala de la asamblea.

"Estos son días tristes para las Naciones Unidas", dijo. "Son días de degradación y de capitalación y de humilación para la comunidad internacional.

La primera resolución fue auspiciada por 38 países y la segunda por 26.

La resolución que reafirma la soberanía palestina no menciona el derecho de ella a existir como estado independiente.

El debate de ocho días de duración sobre Palestina se inició el 13 de noviembre con el líder guerrillero Yasif Arafat, jefe de la OPL amenazando con mantener la violencia a menos que se integre un estado secular en Palestina combinando a cristianos, musulmanes y judíos.

En respuesta el embajador israelí Yosef Tekoah declaró que Israel no negociará nunca con la OPL ni permitirá el establecimiento de la autoridad del organismo sobre cualquier parte de Palestina.

En contraste a la advertencia de Tekoah que Israel no negociaría con los palestinos a menos que se presentaran como delegados de Jordania, la resolución calificó al pueblo palestino "parte principal al establecimiento de una paz justa y duradera en el Medio Oriente".

El Embajador norteamericano John A. Scali sugirió que la presión arabe en hacer a los palestinos parte de las negociaciones de paz en Ginebra o en el Medio Oriente mismo complicará los esfuerzos graduales hacia la paz del Secretario de Estado Henry A. Kissinger.

TERRORISTAS QUEMADOS.- **BEIT SHEAN ISRAEL (AP). Una muchedumbre enardecida de israelitas celebra la incineración de tres cadáveres de árabes después de que éstos fueron arrojados desde una ventana de un edificio de apartamentos de esta ciudad, capturados por la policía israelí cuando fueron sorprendidos en actos de terrorismo (Radiofoto AP)**

Se descubren dos nuevas partículas de tipo nuclear

STANFORD, CALIFORNIA, 22 (AP).- Una nueva y misteriosa partícula nuclear ha sido encontrada en las profundidades del átomo, pocos días después de otro descubrimiento similar, según se anunció aquí.

"No se qué pensar en estos momentos", dijo el físico Burton Richter a las preguntas de la prensa.

Richter, que dirige un grupo investigador del Linear Accelerator Center de Stanford (LACS), dijo que ambos hallazgos "nos dejan con más interrogantes aún por responder... y nos roban el sueño".

La segunda partícula fue descubierta ayer, como resultado de un choque entre partículas en el centro de Stanford, a un nivel de energía de 3.700 millones de voltios electrónicos. Los científicos la bautizaron PSI 3700.

El sábado, se había encontrado una a nivel de 3.105 millones de voltios que fue bautizada PSI 3.105.

Simultáneamente, una partícula similar fue encontrada en el laboratorio de Brookhaven del Instituto Tecnológico de Massachusetts, y fue bautizada allí "partícula J".

El átomo está compuesto por un núcleo de protones y neutrones, alrededor del cual giran en órbita los electrones - como los planetas alrededor del Sol.

Los nuevos elementos, empero, no pueden ser explicados por ningún de las teorías científicas al uso sobre la naturaleza de la materia. En ambos casos, las llamadas partículas subnucleares han surgido de experimentos en los aceleradores atómicos, que provocan choques a alta velocidad entre rayos de elementos nucleares o lanzan estos rayos contra un objetivo estacionarios.

El director del LACS, Wolfgan Panofsky, dijo que la aparición de los nuevos elementos "ha hecho del laboratorio una casa de locos".

Ministro reiteró que últimas medidas se dictaron para beneficio del país

ORURO, 22 (PRESENCIA).- El Ministro de Trabajo y Asuntos Sindicales, coronel Mario Vargas Salinas, reiteró ante los trabajadores de esta ciudad que las recientes medidas gubernamentales no son atentatorias a los intereses económicos, sociales ni laborales de los trabajadores, sino que tienen por única finalidad, la reconstrucción del país y su desarrollo, para bienestar de todos sus habitantes.

El coronel Vargas Salinas estuvo en Oruro ayer, con objeto, según dijo, de explicar y aclarar algunas dudas respecto a las últimas disposiciones gubernamentales.

Durante la jornada, también posesionó a los coordinadores laborales, a nivel Departamental.

PREVISION

En la reunión que sostuvo con los trabajadores, en la sede de la Federación Fabril, el coronel Vargas Salinas, afirmó que los trabajadores deben estar convencidos de que el gobierno no trata de implantar una política represiva, sino preventiva, para el bien de las mayorías.

Añadió que no se están borrando ni los partidos políticos ni los sindicatos, menos lesionando el fuero sindical ni los bienes de su patrimonio. Las medidas gubernamentales -dijo- solo son impugnadas por algunos ex-dirigentes, "agitadores que velan por sus intereses, ya que, mientras por un lado incitan a los obreros, por el otro acudían al Ministerio a ofrecer sus servicios y a disculparse".

CODIGO DE TRABAJO

En reunión de prensa el ministro Vargas dijo que el nuevo Código del Trabajo normará de manera efectiva y real las actividades sindicales, para evitar la distorsión que experimentaron desde la vigencia del anterior código, en 1938. Afirmó que en el nuevo cuerpo de leyes, nada se dejará librado a la improvisación y que los trabajadores, para ejercer sus funciones sindicales, podrán recibir educación técnica - administrativa- política y económica, para conducir idóneamente sus organizaciones. Esta instrucción la recibirán, voluntariamente, en una Escuela Básica Sindical y otros establecimientos similares superiores.

Expresó que las organizaciones laborales estarán formadas netamente por trabajadores asalariados, con lo que desaparecerán algunas agrupaciones qué falsamente ostentan el calificativo de sindicatos. Citó como ejemplo las conformadas por comerciantes minoristas, y hasta un sindicato de viajantes al Desaguadero".

Manifestó que la comisión codificadora está trabajando a marchas forzadas y que su labor podrá estar terminada hasta el próximo 24 de diciembre.

SALARIOS

Respecto a las demandas salariales, el Cnl. Vargas señaló que no hay uniformidad en los planteamientos presentados por los diferentes sectores, por lo que todos esos pliegos serán unificados para su estudio.

Agregó que su ministerio, está elaborando una política salarial, para corto, mediano y largo plazo.

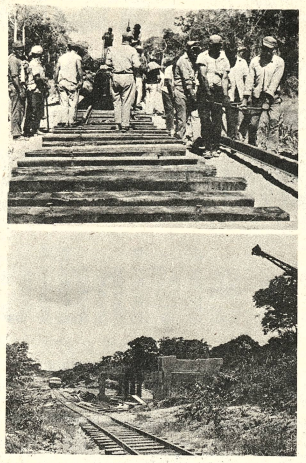

TRABAJOS PARALIZADOS. Los intensos trabajos que se venían realizando en la construcción del Ferrocarril Santa Cruz - Río Mamoré, han quedado totalmente paralizados por la falta de fondos. La Comisión Mixta Ferroviaria Argentino - Boliviana en vista de la época de lluvias, ha suspendido la labor hasta abril o mayo del próximo año y solamente ha dispuesto se realicen trabajos de conservación de vías. En la foto superior, un momento de trabajo intenso, hace poco tiempo; abajo, un sector donde el trabajo ha quedado paralizado.

Quillacollo

Alcaldía abrió con éxito primera pulpería popular

La Alcaldía Municipal de Quillacollo mediante un boletín afirma que ha puesto en funcionamiento, con gran éxito, la primera pulpería popular en esta ciudad. Fue instalada a fines del mes de octubre para trabajadores comunales. Posteriormente este servicio fue ampliado al público en general. Actualmente, amas de casa se benefician con la compra de artículos de primera necesidad a precios bajos.

El Capitán Lucio Loayza Ramos, Alcalde de Quillacollo afirma que con los resultados logrados con esta pulpería, otras alcaldías del país podrían hacer lo mismo para beneficiar al público consumidor y de esta forma evitar la acción negativa de ciertos comerciantes especuladores.

En el boletín informativo de la Alcaldía de Quillacollo se afirma: "El éxito conseguido con la Pulpería Municipal nos permite vislumbrar el beneficio positivo que directamente redundará en las personas que tienen escasos ingresos económicos.

Agrega: "A veinte días de instalada la Pulpería, la totalidad de la mercadería fue consumida en el lapso de una semana. Hasta la fecha se tuvo que reabastecer la pulpería en dos oportunidades y además se buscó un local mas adecuado y amplio, en razón de la gran demanda existente, tanto de trabajadores municipales como el público en general. Con esta experiencia nos hemos trazado los siguientes objetivos:

a) Controlar mediante estadísticas la elevación de precios de productos en los lugares de origen.

b) Obligar al comercio en general a bajar los precios de sus artículos, ya que la Alcaldía Municipal ofrece los mismos a precios más bajos.

c) Demostrar que se puede ganar el 10 por ciento que fija la Ley, obteniendo un amplio margen de utilidad".

Huanuni

Trabajadores preocupados por la intervención de Radio "Nacional"

HUANUNI, 22 (PRESENCIA).- Preocupa a los trabajadores mineros del distrito la posible intervención de Radio "Nacional" propiedad de los trabajadores mineros. De acuerdo a las indicaciones del Sr. Interventor de la Contraloría de la EMH y el Inspector Regional de Trabajo ayer se hicieron presentes en la emisora sindical funcionarios con la finalidad de proceder a la inventariación de las pertenencias de "Nacional", los trabajadores de la emisora hicieron sus observaciones a esta situación indicando primero se les indique quien se haría cargo del pago correspondiente al personal de locutores y operadores Posteriormente trabajadores de Patiño hicieron llegar un documento a la Gerencia de la Empresa Minera Huanuni oponiéndose a la intervención y haciendo notar que la emisara es de propiedad de los trabajadores y que estos pagan todos los gastos con cuotas mensuales.

El documento contiene los siguientes planteamientos: 1ro.- Solicitan a la Empresa Minera de Huanuni gestione el viaje del Ministro de Trabajo y Asuntos Sindicales, para que indique las razones de la intervención de Radio "Nacional" 2do.- En caso de consumarse la intervención de la emisora, dicen que las autoridades que dispongan esta medida deben hacerse cargo del pago de beneficios sociales al personal, ya que no son los trabajadores quienes desean retirar a los empleados de "Nacional" de Huanuni. 3ro.- Manifiestan su oposición a la intervención de la emisora y advierten que en caso de consumarse no aportarán ni un solo peso para su financiamiento de acuerdo a resolución de una asamblea anterior. 4to.- Declaran que Radio "Nacional" debe seguir funcionando sin cambiar de razón social garantizandosé sus bienes y dependencias como un patrimonio de los trabajadores mineros de Huanuni.

Oruro

Suspenden indefinidamente clases en dos facultades

ORURO, 22 (PRESENCIA).- Las autoridades universitarias, en las últimas horas de la tarde de ayer, resolvieron congelar (suspender) con carácter indefinido, el actual cuatrimestre en las facultades de Tecnología y Ciencias Puras, mientras que en el resto de los centros académicos de la UBTO, prosiguen normalmente las labores.

Los estudiantes de Tecnología y Ciencias Puras, habían mantenido una huelga desde hace aproximadamente dos semanas. Respondiendo a las conminatorias de las autoridades universitaria, retornaron a clases, parcialmente la tarde del miércoles y cuando, paulatinamente volvía la normalidad en la mañana del jueves, dejaron de concurrir nuevamente, a partir del medio día.

Esa actitud "inexplicable" para las autoridades de la UBTO, determinó que se adoptará la drástica medida, "con todos sus efectos y consecuencias". Añadieron que no se puede "permitir que se haga escarnio de la Institución".

Agregaron que la medida no es sorpresiva, puesto que ya se había advertido a los estudiantes de ambas facultades.

Afirmaron que, en todo momento, las autoridades universitarias particularmente el Rector, doctor Carlos Guzmán Pereyra, buscaron el diálogo y la comprensión pero que, pese a haberse agotado todos los recursos, no se encontró respuesta positiva.

El congelamiento del presente cuatrimestre, lleva aparejada, para los alumnos de Tecnología y Ciencias Puras,la automática suspensión de servicios universitarios, como ser: comedor, atención médica, albergue, etc.

Fijan fecha de exámenes para universitarios de Santa Cruz

SANTA CRUZ, 22 (PRESENCIA).- Las autoridades de la Universidad Boliviana "Gabriel René Moreno", fijaron del 15 al 22 de diciembre próximo como fecha para la realización de exámenes finales correspondientes al cuatrimestre de la presente gestión académica.

La medida fue adoptada durante la reunión que celebraron las autoridades universitarias en la que se trataron diversos aspectos relativos a la marcha de la universidad cruceña.

Se informó que la fecha fijada para los exámenes finales está contemplada dentro del calendario académico de la Universidad Boliviana.

PRUEBAS SICOTECNICAS

Por otra parte, las autoridades universitarias informaron que hasta fines de mes serán dados a conocer los resultados de las pruebas sicotécnicas que rindieron los postulantes a la Universidad los mismos que serán publicados en todos los medios de difusión.

Chuquisaca

Preparan estudio para reunir en un solo núcleo a familias campesinas

Sucre, 22 (PRESENCIA).- Acción Cultural Loyola y el Comité de Desarrollo de Chuquisaca están elaborando un estudio sobre la nuclearización de 300 familias campesinas, pertenecientes a diferentes comunidades de la provincia Hernando Siles.

Según informó a PRESENCIA el R.P. Jorge Trias Director de ACLO, el proyecto pretende la formación de un núcleo urbano en el lugar denominado Chapimayu "donde se dotará de los servicios de infraestructura básicos que faciliten un asentamiento sin dificultades".

En la actualidad mas de 500 familias dispersas en diferentes zonas, viven aisladamente sin ningún arraigo comunitario que no sea el de su propia familia. "Son ellas mismas las que han solicitado se las reúna en una sola comunidad y estan mostrando voluntad para ello", dijo el P. Trias.

El Departamento de Investigación de ACLO, integrado por sociólogos, antropólogos, economistas y profesores, colaborará en la elaboración y posterior interpretación de los datos, que "se espera estén concluidos hasta febrero del próximo año.

Se destaca el hecho de que la nuclearización significará indudables beneficios sociales, económicos y culturales para las personas campesinas que conformen la nueva comunidad. Además será un hecho demostrativo para todo el país, pues "no existe mucha experiencia en este campo".

ESTUDIO SOCIOECONOMICO

Acción Cultural Loyola elaborará en los próximos meses el estudio socio-económico de la provincia Oropeza, excluyendo a la ciudad de Sucre que es la Capital de dicha provincia. Anteriormente esta misma institución elaboró similares estudios para las provincias Hernando Siles, Belisario Boeto, Yamparaez, Redención Pampa y Charagua.

Paralelamente se procederá a realizar el estudio de la misma provincia Oropeza, sobre nutrición y promoción de la mujer. Estiman que ambos estarán concluidos en 4 meses.

MUSEO RELIGIOSO

Sucre, 22 (PRESENCIA).- La segunda sección del museo religioso del Convento de Santa Clara, será inaugurada mañana con asistencia del Cardenal de Bolivia, que en la misma fecha recordará el día de su Santo: San Clemente.

Las ampliaciones fueron ejecutadas por el Comité de Desarrollo "permitiendo habilitar el coro alto donde se expondrán 33 cuadros importantes, 11 esculturas coloniales, diversos objetos de arte, instrumentos coloniales y libros manuscritos".

La segunda sección del museo que está situado dentro del convento de las religiosas de Santa Clara, mostrará también ornamentos, joyas, platería, 12 cálices de diversas épocas "todo adecuadamente dispuesto en vitrinas de vidrio blindado".

Uno de los encargados de la ampliación, el Dr. Manuel Giménez Carrazana, aclaró que las ampliaciones son un complemento a la primera fase que se hizo hace cuatro años por el Cardenal Maurer.

BIENES SINDICALES

Sucre, 22 (PRESENCIA).- La Inspectoría Departamental del Trabajo informó haber recibido instrucciones para proceder a la inventariación de los bienes que pertenecen a los diferentes sindicatos, ahora cesantes por disposición gubernamental.

Se espera que la Contraloría Departamental reciba instrucciones similares "para proceder de inmediato al cumplimiento de la disposición legal". Se instó a los exdirigentes que preparen sus informes "especialmente en cuanto a los recursos económicos se refiere".

En la Inspectoría Departamental se informó también haberse dispuesto desde La Paz que "se dejen sin efecto todas las declaratorias en Comisión para dirigentes sindicales".

Reestructurarán

Ministerio Públ

SANTA CRUZ, (PRESENCIA).- El Su tario de Justicia, Dr. Ledezma Rojas, informó ciudad que la próxima s será reestructurado el terio Público en todo el

El Dr. Ledezma Roja festó que está realizan gira por todas las capit departamentos con el o evaluar las condiciones se desenvuelven los judiciales del país.

Expresó que es de Supremo Gobierno consultas para constitui superiores con los hieces y magistrados qu honor a cada departam

ATENCION TARIJA

HOLLIDGE

SUCURSAL TARIJA - Av. Domingo Paz 329-

Ofrece créditos sin competencia en:

Cocinas a gas "TIFON"
Anafes a gas "TIFON"
Estufas a gas "BIBIANA" y "ALTAMIRA"
Lámparas a gas
Garrafas 1974
Lámparas eléctricas
Lavadoras "TIFON"
Televisores "INELBO"
Balanzas de mesa
Calculadoras de bolsillos

Y EN DICIEMBRE GRANDES SORPRESAS!!!

Oficina principal : LA PAZ
Sucursales en todo el país

Navidad

Manhattan

SILVANA

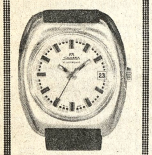

El reloj de las multitudes

Representantes para Tarija:
Salazar y Cía.
Methfessel S.A.
Distribuidores para Bolivia:
HORACIO PEISER
Casilla 569 Cochabamba

DESPUES DEL 'VIERNES'..

ANCAY

TE HEPATICO EN BOLSITAS

LIMPIA EL HIGADO
DESINTOXICA EL ORGANISMO
RESUELVE LOS COLICOS BILIARES

JUVENTUD CON MODERNO PRODUCTO

Fortalece las Glándulas del hombre y restablece la VITALIDAD SEXUAL

La ciencia médica ha perfeccionado una fórmula que estimula las glándulas restaurando no sólo el vigor sexual, sino también logrando que la persona se sienta optimista, eufórica, de buen carácter y con mayor claridad mental para afrontar sus problemas de trabajo. Esta nueva fórmula se llama TONOSEX y es sorprendente su efectividad y rapidez, en los hombres prematuramente impotentes, notándose casi de inmediato sus efectos.

DISTRIBUYE EN BOLIVIA:
LABORATORIOS "FITOBOL" LTD.
CASILLA 1499 COCHABAMBA - BOLIVIA

Guia Profesional

CONSULTORIA DE COMERCIO INTERNACIONAL "CONSULTFINAN"

Bajo la dirección de:

Dr. Juan Pereira Fiorilo

Abogado y Doctor en Ciencias Económicas

En cooperación con abogados, economistas e ingenieros especializados ofrece sus servicios en:

Exportación de productos no tradicionales al Mercado Andino, ALALC, mercado mundial aplicando ventajas arancelarias.

Instalación de industrias para mercado interno y mundial.

Asesoramiento jurídico-económico sobre acuerdos internacionales de integración.

Financiamiento de empresas y estudios de factibilidad.

Selección de rubros de producción de mercado favorable en el exterior.

Modernización, ampliación y reestructuración de industrias para hacer frente a la competencia del Mercado Andino.

Informes: Ayacucho 266, Tel. 23203, Casilla de correo 506, La Paz.

Médicos

DR. RIGOBERTO MENA M.
Odontólogo especialista. Catedrático Cirugía Bucal UMSA. Cirugía - Prótesis - Rayos X, complicaciones de la extracción dentaria. Cirugía de los terceros molares. Fracturas y traumatismos de los maxilares. Tumores y mal formaciones maxilares.
Consultorio: Av. Camacho esquina Loayza Edificio Saenz. 6º piso oficina Nº 5, casilla 2307. Teléfonos: Consultorio 27636, Domicilio 28706.

DR. ALBERTO MARIACA
MEDICO CIRUJANO
Medicina interna. Esp. Gastroenterología, estómago, intestinos, apéndice, hígado, vesícula biliar, páncreas, etc. Transtornos de la nutrición.
Consultorio Plaza Venezuela 3er. piso (Edificio Sobima) Altos O.K. de horas 14 a 17.
Teléfonos: Consultorio 20837 - Domicilio 23832.

TRAUMATOLOGO-ORTOPEDISTA
ESPECIALIZACION: BRASIL - EUROPA
Dr. Carlos Muñoz A.
Atiende niños y adultos
Fracturas de la nariz, pierna, Deformidades en manos - Cicatrices.
CONSULTORIO
Ayacucho 208 quinto piso de 14 a 19 horas, sábados de 9 a 12, teléfonos 52265 domicilio 43075 - 20491.

DR. RUBEN CASTELLANOS ROJAS
MEDICO DE NIÑOS
ESPECIALIZACION: ITALIA FRANCIA
CONSULTORIO: 2º piso Edificio Petrolero 16 de Julio 1616 de 14 - 16 horas, tel. 50461
DOMICILIO: Rosendo Gutiérrez 628, Tel. 54413.
ATENCION DE URGENCIAS

DR. ANTONIO MEJIA ESCALERA
CIRUJANO CANCEROLOGO ESPECIALIZADO EN MAMA
TUMORES.- Detección precoz; Mama, Tiroides, Piel, Tubo digestivo, Genitales, Hematosarcomas - LINFOGRAFIA.
Consultorio: edificio cine SCALA 7º piso teléfono 56695
Horario 17.30 - 20.

DR. JOSE GUTIERREZ MICHEL
MEXICO - BRASIL
Cirugía plástica - Reparadora, traumatología. Defectos de labios, nariz, cicatrices, arrugas. Cirugía de mama y abdomen.
Edificio Alameda 1er. Piso, teléfono 50820 de 17 - 18.30 domicilio 27890.

DR. ANIBAL RIVERO DELFIN
MEDICO DE NIÑOS
Especializado en Londres Santiago de - U.S.A.
Consultorio: Av. 16 de Julio 1456, Edif. Sobima 3er. piso. Teléfono 55742.
Domicilio Urbanización San Miguel J-26-Teléfono 83629.
Casilla 3601.

DR. GUILLERMO SUAREZ VEZADA
CIRUJANO UROLOGO
Atiende enfermedades de los riñones, próstata, vejiga, gcciales masculinos, venéreas, etc.
Consultorio: Mercado 996 esq. Yanacocha Edif. Almaraz 4º piso Atención horas 18 a 20 p.m.

Dra. SONIA OCAMPO DE BALLESTEROS
GINECOLOGIA
Obstetricia. Estudios universitarios Brasil. Especialización CENTRO MEDICO NACIONAL MEXICO.
Consultorio Edificio Asbún nuevo, Yanacocha esquina Mercado 1er piso 106 Tel. 20062-43429. Horas 14 - 17.

DR. LUIS SE MEDICINA INT
Broncopulmonares, culosis, gastrointe Venéreas, en todas su Consultorio y d Evaristo Valle 157 42465. Atención de 3

Laborator

DR. EDUARDO C MUÑOZ
MEDICO-MICROBIO LABORATORIS
Exámenes compl SANGRE, ORINA, L Pruebas funcion HIGADO, RISONE TOMAGO. Ser VENEREAS. REUM CHAGAS, FEBRILES
Estudio PARASI CO, BACTERIOLOGI vos antibriograma EXUDADOS, TRAS SECRECIONES GEN DIAGNOSTICO DE EMBARAZO.
Edificio Fabril P Francisco 893. 1er. P Teléfonos 41397-253 65452.

Abogad

CARLOS CASTAS BARRIENTOS
ABOGADO
Asuntos tributarios administrativos, con tulos, consultas, as general, asesoramien
Edificio Asbún (Yanacocha esq. M 1er. piso, oficina 103, t 23678, teléfono domicili casilla correo 4154.

Notari

GUALBERTO RODRIG NOTARIO DE FE PU Asuntos del ramo, es protocolizaciones, testa protestos po legalizaciones, apertur bros, etc. SERIEDAD TUALIDAD EFICI Dirección Mercado N Frente a Casa Grace. T Dom. 26072.

Paz, Bolivia, sábado 23 de noviembre de 1974

PRESENCIA

Director: Huascar Cajías K.
Sub. Director: Renán Estenssoro A.
Gerente: Armando Mariaca V.

Acumulación de carga en los puertos

La acumulación de carga boliviana en los puertos Pacífico, sobre todo en el de Matarani, ha llegado a extremos que puede originar serios problemas a tro comercio y hasta, incidentalmente, crear alnas incomprensiones internacionales que sin emgo son difíciles de prevenir.

Si bien es evidente que este hecho demuestra una más la necesidad de que contemos con una salida pia al mar, por otro es urgente encarar la solución problema actual, que podría agravarse en los años venir.

Podemos partir de algo importante: tal problema no ece provenir de mala voluntad o de deseo de ejercer siones, de cualquier género que ellas sean, sino plemente del incremento notorio del comercio rnacional mientras las instalaciones portuarias y los sportes terrestres han crecido en proporción menor requerida.

En cuanto a Matarani (y en alguna medida, a los rtos chilenos) lo mejor sería llegar a algún acuerdo a de que las instalaciones sean ampliadas en exsión y mejoradas en calidad. Eso ha de suponer para erú gastos que no se justificarán si previamente no lega a garantizar que tales instalaciones han de ser utilizadas. No parece que esté fuera de la realidad ue Bolivia garantice un mínimo de tráfico por ese rto y hasta que, mediante convenios especiales, icipe en las inversiones requeridas obteniendo o compensación algunos beneficios. Por otro lado, advierte la urgencia de insistir en la habilitación, o tiempo charlada, del puerto de Ilo y en la consción de una carretera de primera categoría que lo ule a La Paz. Esta solución no ha avanzado todo lo se esperaba y es de desear; sólo hay esporádicas laraciones y discursos que no se han traducido en os.

Al mismo tiempo, hay que pensar en la mejora del sporte terrestre cuya capacidad actual no es la uada para salvar el abarrotamiento de que ahora se . Tanto el poco desarrollo de las carreteras como rocarril - con un absurdo corte entre Puno y Guatienen también que ser salvados por medio de os.

En cuanto a la situación de la carga boliviana, que que ser movilizada en breve plazo o quedar sujepagos de almacenaje, también habrá que tomar das urgentes. Ante todo, es necesario investigar ecuanimidad la denuncia - de una verdadera ncia se trata - de que se abusa de la tolerancia en mpo de almacenaje, al extremo de que hay carga se encuentra en puerto por un año o más. Eso ribuye indebidamente al abarrotamiento que fica a todos y suscita, reacciones. Quizá lo mejor que, por mutuo acuerdo, se organice una ción de emergencia que permita traer por carrecon todas las facilidades posibles, la mayor parte uestra mercadería de importación. No creemos que sea difícil organizar caravanas de algunos cientos camiones pesados que alivien la situación.

Patrimonio artístico

Nuestro patrimonio artístico está disminuyendo gresivamente, sin que se adopten medidas para servarlo, para evitar las pérdidas de cuadros coloniales, bles o tallas por robo o falta de una adecuada resauración.

La actividad de los contrabandistas y personas que ocian con objetos de arte están convirtiendo a nuestro s en un exclusivo punto de referencia artística. De ir el saqueo sistemático en unos pocos años más conemos con muy pocos testimonios vivos de nuestro pasado lónico y del espíritu creador de nuestros antepasados. Los oriadores que se empeñen en estudiar el arte alruano tendrán que recurrir a museos y colecciones iculares extranjeras.

Triste el destino de un país que no cuida las expresiones nobles de su espíritu, su legado estético literario y tico. De ahí que estimamos que en el presupuesto del imo año es urgente que se destine una apreciable partira restaurar la plástica que aún nos queda y, al mismo po, realizar un inventario que abarque todo el territorio onal. Paralela a esta labor estimamos que es imscindible que las autoridades se ocupen de concentrar en apitales las telas y esculturas que hoy se encuentran minadas en templos provinciales que no ofrecen ntías de seguridad.

Sólo creando museos departamentales que reunan nuestro rimonio artístico evitaremos que continúe perdiéndose lo más debemos cuidar y que en el extranjero tiene una cotización. Por otra parte, es necesario que las autorides del Ministerio de Educación y Cultura se ocupen de trolar la compra y venta de cuadros en base a la Ley de ensa del Patrimonio Artistico que establece clara y retamente que esta clase de operaciones sean fisadas por el Estado.

Por último, es necesario que esta ley sea revisada, ya que e muchas deficiencias.

Será necesario otorgarle mayor fuerza, definir esficamente sus alcances y, sobre todo, independizarla de interferencias de la Ley Orgánica de Aduanas. Las medas que se adopten deberán arrancar de una reforma de la slación en materia artística. Sólo así podremos defender poco que nos va quedando de un pasado de esplendor, de itud y vitalidad artística.

Campaña contra la hidrofobia

Las autoridades sanitarias han decidido llevar a cabo campaña contra la hidrofobia, enfermedad trasmitida indeseable frecuencia, en nuestra ciudad, por la enorme tidad de perros vagabundos, de los cuales quizá existan ededor de setenta mil.

Según algunos informes, mensualmente se dan más de casos de mordeduras por perros enfermos. Esa cand es alarmante tanto si se considera que hay países ros en que el mal ya está erradicado o poco menos, porque el número de las víctimas atendidas, ralmente niños, probablemente es muy inferior al real. ace mucho, por ejemplo, ocurrió en Obrajes que un evidentemente hidrófobo mordió a varios niños; sólo dos concurrieron a centros de cura; los demás, temente de familias muy modestas, habrán sido ya dos con un certificado de defunción en el que la hi casi seguramente no figura como causa de la aunque realmente lo fue.

Por razones de prevención de la vida y salud de los habitantes de esta ciudad, principalmente niños, y para darles nimo de seguridad, esta campaña tiene que llevarse a o, proveyendo de las vacunas que lamentablemente no sten en cantidad suficiente.

Probablemente, lo mejor será que las autoridades icipales creen, como en otras partes ocurre, una ened encargada de recoger a los canes vagabundos. Esto an devueltos a sus dueños, previo el pago de la vacuna; ecidos a personas interesadas en adquirirlos, con la na condición; en el caso en que ni los dueños se senten ni haya interesados en adquirirlos - la venta poa originar algunos fondos para sostener a las "perreras" abrá que eliminar a los canes. No se tratará de una mea inmediata sino tomada después de algún tiempo ni se nará por mera crueldad sino simplemente porque, dada gravedad y frecuencia de los casos denunciados tenemos que escoger entre la sobrevivencia de canes vagandos y la vida de numerosos niños que hasta ahora han sisus víctimas.

El Santuario de Copacabana

Por VICTOR SANTA CRUZ

El 2 de febrero de 1583 ha sido decisivo en la historia del pueblo de Copacabana. De ese día data el enorme prestigio que ha tenido en la época colonial de la Audiencia de Charcas y en el período ya secular de la República.

Si en la época precolombina tuvo Copacabana la alta categoría de una antesala de la Isla del Sol, cuna de la dinastía del Imperio Incaico, ahora, realizada la magnífica obra del artista Tito Yupanqui, el pueblo adquiría una nueva jerarquía: la de convertirse en un santuario de la Religión Católica.

Una vez que concluyeron las ceremonias religiosas del 2 de febrero de 1583 y cuando fue entronizada en el principal altar de la iglesia la imagen de la Virgen de la Candelaria, comenzó a vivirse en Copacabana una nueva existencia, cada vez más espiritual, más reconcentrada en la devoción a la madre de Jesús y más llena de prestigio, de tradición y de fe.

Pronto la imagen labrada por Tito Yupanqui se llenó de fama, salió de los límites del pueblo, y se extendió, paulatinamente, por todas las riberas del lago Titicaca. El primer extraño en darse cuenta de la nueva obra artística de Copacabana, fue el P. Diego Torres, rector del convento que tenía la Compañía de Jesús en el pueblo cercano de Juli.

El P. Torres, que había ido a Copacabana por vía de descanso, a pasar una corta vacación, quedó gratamente impresionado cuando vio por primera vez, de sorpresa, sin anuncio alguno, la imagen de la Virgen de la Candelaria, que lucía en la parte central del altar de la iglesia.

Aquella mañana, mientras celebraba misa, casi estuvo a punto de distraerse en la ceremonia por contemplar el rostro un tanto moreno de Nuestra Señora de la Purificación. Bien comprendía el P. Torres que aquello no era obra de la Península. ¿Pero, de dónde habría sacado entonces el párroco, P. Montoro, una escultura tan magnífica, tan bella y tan sugerente?

Tuvo que reservar su curiosidad, el P. Torres hasta algo después del final de la misa, cuando los dos, sentados en la mesa en que tomaban el desayuno, pudieron entablar conversación. Allí, mientras saboreaban su taza de chocolate, supo el religioso jesuita los pormenores de la vida de Yupanqui y el largo y penoso esfuerzo que le demandó labrar la imagen de la Virgen de la Candelaria, entronizada en el principal altar de la parroquia de Copacabana.

Cuando el P. Torres regresó a Juli, hizo en su misión una ardiente propaganda de la belleza de la imagen labrada por Yupanqui. Y de allí, por una parte, y de la misma Copacabana, por otra, pronto creció el prestigio de la Virgen de la Candelaria por toda la comarca y las orillas del lago milenario de los Incas, extendiéndose después su fama en toda la meseta andina.

Primero fueron muchos a Copacabana por curiosidad, por admirar la obra de un artista indígena. Pero, este espíritu de simple curiosidad, pronto, a la vista de la imagen, se trocaba en un sentimiento de verdadera fe, de intensa devoción y de cálido fervor.

Porque, a la imagen, como le ocurrió al P. Torres, quien se apresuró a ingresar a la Cofradía de Nuestra Señora de la Candelaria conjuntamente con todos los religiosos de la misión jesuítica de Juli, infundía a todos cuantos la contemplaban por primera vez, un raro, casi mirífico sentimiento de amor, de respeto, de veneración.

Había algo inexplicable en aquella imagen. Y nadie, ni entonces ni nunca supo qué. Lo único evidente era la devoción, la fe a la escultura labrada por Yupanqui, hizo que la fama aumente de día en día, cada vez más, hasta convertir el exadoratorio de la religión pagana de los Incas, en un espléndido santuario de la Religión Católica.

Pero, en verdad, fue un tanto difícil conquistar para la fe a los millares de indígenas que poblaban la meseta andina. Si relativamente fácil resultó la conquista española de las armas; si fue un tanto sencillo, primero para el audaz Pizarro, y luego para los otros que vinieron a las tierras del Alto y del Bajo Perú, resultó empresa difícil desterrar las antiguas prácticas religiosas de adoración al Sol de los Incas.

El culto del Sol y de la "Pacha Mama" -la Madre Tierra- estaban tan adentrados en sus espíritus, había influido en tantas generaciones, que parecía casi imposible hacerles olvidar su religión primitiva. Los misioneros que acompañaban a los conquistadores hicieron en la meseta andina, como en toda la América española, una admirable y grandiosa obra de proselitismo.

Empero, tenían que luchar valerosamente contra los obstáculos que les oponía la naturaleza, no siempre acogedora; contra el idioma de los naturales del país que tuvieron que aprenderlo con gran esfuerzo y trabajo; y contra las costumbres y hábitos hondamente arraigados en la conciencia de los antiguos pobladores. Sin embargo, los misioneros encargados de adoctrinar en Copacabana, Juli y otros pueblos aledaños al Titicaca, tuvieron mayor fortuna que aquellos otros, que penetraron a las selvas del Oriente.

Otro aniversario del Tratado de Petrópolis

Por J. ERNESTO CUELLAR

Triste es la tarea de rememorar acontecimientos infaustos de la vida nacional; sin embargo su evocación es necesaria tanto para enmendar errores, como para señalar nuevas trayectorias de civismo.

El Tratado Boliviano-brasileño de 27 de marzo de 1867, mediante el reconocimiento de la línea demarcatoria Madera-Yavarí aseguró a Bolivia sus derechos sobre el Acre, zona riquísima en goma.

Con motivo de la demanda mundial de este producto, la región acreana empezó a poblarse con gente de toda laya y principalmente con brasileños. En este estado y con el objeto de controlar la administración de ese ámbito territorial, el Gobierno mediante Decreto de 3 de enero de 1899, fundó Puerto Alonso sobre el río Acre al Norte del paralelo 10°. 20'.

Los explotadores de la goma, descontentos con el control impuesto, desconocieron la soberanía boliviana, provocaron un alzamiento, crearon la República Independiente del Acre y por tres veces desalojaron a las autoridades nacionales de Puerto Alonso. El Brasil, mientras tanto, estimulaba la actividad separatista con el vedado propósito de apoderarse del Acre.

A raíz de estos acontecimientos, se organizó una campaña de pacificación que se redujo a algunas expediciones con pequeños contingentes que nada consiguieron de los filibusteros siempre más numerosos que nuestros efectivos.

En 1903, el Gobierno Nacional decidió tomar en serio la defensa del Acre y para ello organizó nuevas expediciones con suficientes tropas de línea. Ante esta actitud, el canciller fluminense, temiendo que se le esfumase a su país la apropiación de la zona acreana el 24 de enero de 1903, dirigió a sus legaciones una Circular en la que les anunciaba que se había resuelto "concentrar tropas en el Amazonas y Matogrosso".

En esta forma amenazante, el Brasil descubrió sus propósitos de intervenir con las armas en el conflicto acreano, que sólo incumbía a Bolivia, y de apoderarse del Acre.

Después de una serie de planteamientos, el canciller brasileño Río Branco logró que se suscribiera el protocolo de Modus Vivendi de 21 de marzo de 1903, completamente desventajoso para Bolivia:

a) Porque reconoce al Brasil el derecho de ocupar militarmente y administrar la región acreana del Norte del Paralelo 10° 20'.

b) Porque admite que tropas brasileñas puedan pasar al Sud del paralelo 10° 20° mientras que las nuestras debían permanecer sobre el Orthon.

c) Porque da por perdido definitivamente Puerto Alonso, fundado en territorio indiscutiblemente boliviano y cuyo dominio costó tantos sacrificios y vidas.

d) Porque, en fin, a pesar de las desventajas anotadas, sirvió de base al tratado que a continuación se comenta.

El Tratado de Petrópolis de 17 de Noviembre de 1903, es el resultado de la imposición y la fuerza; es dos veces inicuo; contiene defectos inexcusables.

Su art. 3°. literalmente dice: "Por no haber equivalencia en las áreas de los territorios permutados entre las dos Naciones, los Estados Unidos del Brasil pagarán una indemnización de dos millones de libras eterlinas que la República de Bolivia acepta con el propósito de aplicarlas principalmente a la construcción de caminos de hierro u otras obras tendientes a mejorar las comunicaciones..."

Comentando este artículo, se puede argumentar en primer término que no habiendo necesidad de permuta, no correspondía la mencionada equivalencia de áreas territoriales. Nuestros derechos sobre la región acreana estaban salvaguardados por la línea Este-Oeste desde el punto medio entre el comienzo del Madera y la confluencia de este río con el Marañón o Amazonas, hasta el Yavarí siguiendo el paralelo 6° 52' según el Tratado de San Ildefonso y por la línea Este-Noroeste desde la confluencia del Beni y Mamoré hasta las nacientes del Yavarí según el Tratado de 27 de marzo de 1867. Con estos antecedentes no cabía permuta territorial.

En segundo lugar, la indemnización a que se refiere no es propiamente tal. "Indemnización significa reparación o resarcimiento de daños causados". El art. 3°. no habla de daños, sino de la falta de equivalencia en las áreas de los territorios permutados, lo que quiere decir que no es cuestión de indemnización. Se trata simple y llanamente de la venta de los derechos de Bolivia sobre el territorio del Acre por la suma de dos millones de libras esterlinas. Y el patrimonio nacional no se enajena señores mandatarios, como dijo don Rafael Bustillo.

Por último, dice el art. 3°. que la indemnización se aplicará principalmente a la construcción de caminos de hierro u otras obras tendientes a mejorar las comunicaciones...

Aunque se tratara de caminos de oro y de comunicaciones al cielo, la aludida operación de venta no se justifica.

Este tratado, además de las desventajas señaladas, sentó un mal precedente, pues a los once meses y tres días de su celebración, se suscribió otro con Chile, el 20 de octubre de 1904, por el cual se transfirió a este país el Litoral Boliviano por trescientas mil libras esterlinas y algunas otras minucias.

Este breve comentario del Tratado de Petrópolis nos lleva a la amarga conclusión de que el fracaso de nuestra política exterior se ha debido a dos factores: inmenso territorio y hombres incapaces de administrarlo y conservar su integridad.

Acción ilegal contra el Seguro de Vida Militar

POR EL CNL. (r) SANTIAGO POL BARRENECHEA

Con resolución Suprema N° 105149, el Seguro de Vida Militar consigue personería jurídica, con autonomía de gestión y como entidad absolutamente privada, cumplidas que fueron todas las disposiciones legales para la organización y funcionamiento de instituciones de ésta naturaleza. El Seguro de Vida Militar ha cumplido 68 años de actividad y se rige por las leyes que autorizan el funcionamiento de instituciones de seguro privado en el país, Es una institución que no tiene tuición del gobierno ni pertenece a la esfera de seguridad social, que en Bolivia rige su funcionamiento tal cual determinan las disposiciones del Código de Seguridad Social, ley aprobada por el legislativo y promulgada por el Poder Ejecutivo de la Nación, el 14 de Diciembre de 1956.

El mencionado Código, en su Art. 189, determina que la Caja de Seguro Militar se organizará sobre la base de la fusión de las siguientes instituciones: "Caja de pensiones y jubilaciones militares, Caja de Sub-oficiales y Músicos del Ejército, Sanidad Militar, Almacenes centrales del Ministerio de Defensa, Vivienda Militar, Fábricas Militares y empresas Industriales Militares". Este mismo Código determina en su Art. 190 y 191 que las comisiones encargadas de estudiar la creación de esta institución aseguradora de las FF.AA., regirán su funcionamiento por las disposiciones del Código de Seguridad, en cuanto se refiere a su organización técnica, administrativa y económica.

Por otra parte, el Código de Seguridad Social en su Art. 162, dice que la gestión, aplicación, ejecución de los regímenes de Seguridad Social, establecido por el Código de referencia, están, a cargo de la Caja de Seguridad Social, Caja de Ferroviarios y Caja de Pensiones y Jubilaciones Militares. Posteriormente, se ha creado bajo éstas determinaciones de la Ley de Seguridad Social, la Caja de Trabajadores Petroleros.

Ahora bien, está a luces vista que el Seguro de Vida Militar no ha sido mencionado ni se ha dispuesto, como era lógico, que sea incorporado a la Seguridad Social de la rama militar del país.

El Seguro de Vida Militar, es una institución de carácter estrictamente privado, con Estatutos propios, personería jurídica reconocida, autonomía de gestión y no está subordinada a ninguna organización o dependencia del Estado y sí, reatada a las leyes que rigen las instituciones de esta naturaleza y de carácter privado. No vive de aportes del gobierno y no tiene las mismas prestaciones de la seguridad social, donde uno paga para todos y todos pagan para uno. Es una institución aseguradora que tiene establecido LOS SIGUIENTES SEGUROS EN FAVOR DE LOS SOCIOS: a) Seguro de vida entera; b) Seguro de Sepelio; c) Seguro de Sepelio familiar y d) Seguro Dotal, muchos de ellos con carácter optativo, beneficios que se consiguen contra pago de la PRIMA, establecida, que el asegurado paga a la institución para tener derecho al monto de la POLIZA CORRESPONDIENTE; ella es fijada en montos matemáticos de pago anual y para cada uno de los seguros.

Es totalmente diferente el sistema de aportes a una institución aseguradora en la que por imperio de la Ley el patrón tiene obligación de asegurar a sus empleados, previo pago de aportes que determina para el efecto, el Código de Seguridad Social, además del pago de estos aportes en otro porcentaje por el empleado o trabajador. De acuerdo a las disposiciones últimas en materia de seguridad social, la totalidad de las cajas reciben el 15% de aporte sobre el sueldo total ganado más algunos bonos, de parte del sector patronal y el 3.5% del laboral (trabajador o empleado). Los maestros en su totalidad son empleados del Estado, dependientes del Ministerio de Educación, para sus beneficios o prestaciones que le otorga la Caja de acuerdo al Código, aportan el 3.5% y el Estado que es su "patrón" aporta con el 15%, amén que debe aportar al Consejo Nacional de Vivienda el 2% en beneficio de sus trabajadores, ocurriendo este sistema en forma igualitaria al de los trabajadores de la empresa privada. Igual cosa ocurre con los empleados públicos, que también se encuentran asegurados en la C.N.S.S.

En las disposiciones de Seguridad Social, se determina que los militares serán atendidos por su institución y que debe reorganizarse de acuerdo al mencionado. Código. Ahora bien, la parte económica de la Caja debe estar indudablemente solventada por el sistema de aportes (15% Estado y 3.5% militares), tal como determina el tantas veces aludido Código que es Ley de la Nación; en este caso, el patrón es el Estado y, el trabajador, el Militar.

(Pasa a la página 11)

La conspiración del "Comité de los 40" en América Latina

Por Leopoldo Pérez Gaudio
SERVICIO ESPECIAL DE INTER PRESS SERVICE.

NOTA DE REDACCION: Leopoldo Pérez Gaudio es un conocido militante anti-imperialista argentino de larga trayectoria junto a las causas populares, que se desempeña actualmente como secretario adjunto del Departamento de Laicos del Consejo Episcopal Latinoamericano (CELAM). La revista "Aquí y Ahora" de la que Pérez Gaudio es co-director, publicó en su número anterior un largo artículo denunciando la existencia de un complot en la Argentina. En su última entrega, incluye este preciso informe sobre las ramificaciones de la conspiración en toda América Latina.

BUENOS AIRES, NOVIEMBRE (IPS) - La crisis mundial de los imperialismos que aún creen en la viabilidad de la "repartición del mundo" busca constantemente nuevas formas políticas y económicas de dominación que aseguren su vigencia como tales. En este informe, tratamos de encontrar la explicación de la "conducta" que siguen en esta hora del mundo. La sinarquía denunciada bajo el título de "El Complot" en nuestra edición anterior, tiene así nuevas formas de manifestación. Estos datos permitirán comprobar los modos de acción y derrotar las revoluciones nacionalistas y populares del continente, particularmente el justicialismo, y el gobierno peruano.

Desde hace seis meses, todos los parámetros que gobernaban las relaciones geopolíticas dentro del continente, fueron sacudidos fuertemente. Un nuevo tipo de relaciones entre Perú y Chile, o entre Argentina y Brasil, se insinúan con fuerza en las instancias más recientes.

La propia palabra geopolítica, que adquirió un nivel de respetabilidad inigualada en la última década, parece vaciarse de contenido.

Para interpretar la situación vigente, anómala y llena de elementos aún no debidamente codificados, es imprescindible ubicar la cuestión en el marco de las grandes decisiones internacionales, trazar la historia reciente con relación a la política de las superpotencias.

En junio de 1973, en Washington, se produjo un hecho de consecuencias formidables sobre el destino mundial: Estados Unidos y la URSS, representados por Richard Nixon y Leonidas Breznev, firmaron el "Acuerdo de Principios" por el que ambas superpotencias se comprometían a velar por la seguridad del mundo, vigilando las zonas irritativas del planeta.

En buen romance, "las zonas irritativas del planeta que pueden hacer peligrar la paz" es el llamado Tercer Mundo, lo que en términos geográficos coincide linealmente con las grandes zonas productoras de materias primas.

El "Acuerdo de Principios" se firmó cuando ya dos hechos de primera magnitud estaban condicionando el funcionamiento económico tanto de Oriente como de Occidente:

1) A partir de agosto de 1969, Libia y Argelia deciden aumentar el precio del barril de crudo, sin consultar a las grandes transnacionales del petróleo, provocando a partir de ese instante un aumento de los hidrocarburos, que no habría de cesar hasta su duplicación.

2) La causa de este proceso fue el envilecimiento de la moneda norteamericana, que a partir de 1958 conoce los efectos corrosivos de la inflación.

Para los países árabes, como antes para la Europa de los tiempos de De Gaulle, resultó evidente que Estados Unidos intentaba pagar sus insumos con un dólar cada vez más anémico con respecto al oro. La consecuencia fue el inevitable aumento de precio de las materias primas. El "boom demográfico" y el acceso a un nivel decoroso de consumo de grandes masas de países en vías de transformación, contribuyeron a un aumento de la demanda de energía y productos alimenticios. Esto incrementó a su vez la valoración de los porductos básicos.

Precisamente en el instante en que una de las vanguardias del Tercer Mundo, por primera vez en la historia, se coaligaba a través de la OPEP (Organización de Países Exportadores de Petróleo) para transformar a lo que hasta ese momento había sido una menospreciada mercancía, en un arma política que vertebrase su propio desarrollo, se produjo el famoso "Acuerdo de Principios" entre la URSS y EE.UU., cuyo sólo nombre podía haber hecho trepidar los huesos de Marx y Jefferson.

LOS ANTECEDENTES

El acuerdo de Washington era el triunfo de la vieja consigna de la coexistencia que fue lanzada por la URSS bajo la conducción de Kruschev, y en lo inmediato daba un dividendo político alto a Nixon, que tres años antes en la famosa conferencia de Guam (agosto de 1969) propuso a las superpotencias de la tierra, compartir con los EE.UU. las funciones de "policía planetaria", como lo dijo a título expreso.

Una "nueva policía planetaria", cuyo teórico ocasional resultó ser el señor Kissinger, una nueva especie de Metternich que proponía un "equilibrio dinámico" como forma de asegurar la paz en el mundo, significó en la práctica.

A) La división de esferas de influencia y de cuotas dentro de cada esfera y

B) Un necesario arreglo de cuentas con los regímenes más brutales y especialmente problemáticos a nivel internacional que pertenecían en su totalidad al área de influencia norteamericana.

LA "SPINOLIZACION".

A partir de abril de 1974, se hace evidente cuál es el esquema sobre la base del que habría de moverse la diplomacia norteamericana, ocasionalmente secundada por los partidos comunistas moscovitas. El prototipo histórico de ese instante fue y es la "spinolización", es decir, la promoción de un gobierno con sentido liberal, constitucionalista, y radicalmente conservador en su esencia.

Eso es lo que se pone en funcionamiento en forma casi simultánea en Portugal y en Grecia con resultados varios y más bien adversos.. El conflicto turco-griego introdujo una herida aún incurada en la alianza militar del occidente (OTAN) y la Spinolazación tropezó con el insalvable obstáculo de los "mayores movimientistas" que rompieron las reglas del juego de las superpotencias, embarcados en una tendencia verdaderamente libertaria, que los llevó a pactar con las organizaciones rebeldes de las viejas colonias africanas.

Pese a sus peripecias y contrastes sobre el suelo europeo la "Spinolización" se transformó en el instrumento de batalla para el "Comité de los Cuarenta" que es el verdadero organismo rector de la política exterior de los Estados Unidos. Creado en marzo de 1969, desde entonces está presidido por Henry Kissinger y de él dependen directamente el Departamento de Estado y la CIA. Nunca la conducción de la política exterior del imperio ha sido tan coherente.

La vieja distinción entre "palomas" y "halcones", ha desaparecido en cierta medida, porque en la hora de la gran crisis y cuando las contradicciones de intereses se agudizan, el estado norteamericano apela a la mayor concentración del mando.

"SPINOLIZACION Y AMERICA LATINA"

Todo el proyecto del "Comité de los Cuarenta" para América Latina ajustado al principio de la spinolización, pasa por dos etapas bien nítidas.

Ante todo hay que considerar el plan "spinolista" en sí mismo. Este suponía la creación de una federación lusitana integrada por las ex-colonias y la metrópoli en pie de igualdad y sujeta a normas constitucionales y liberales que no afectaban la estructura productiva y de poder económico. Aunque Spínola, en su libro "Protugal y el futuro", no hace referencia alguna a Brasil, debe señalarse que el mayor país de habla lusitana, ya había firmado un año antes el tratado de doble nacionalidad con Portugal, por lo que en la práctica la "gran familia portuguesa" que diseñaba Spínola, lo incluía necesariamente.

La federación de Portugal y las ex-colonias (frustrada por la acción de los mayores movimientista hasta el momento), significaba el rígido contralor del "estrechamiento del Océano Atlántico, que se ubica entre el cabo San Roque en Brasil y la Costa de Guinea Bissau. Las islas de Cabo Verde y las Azores, todas portuguesas, completaban el polígono estratégico que virtualmente permite el contralor de los dos circuitos de navegación del Atlántico (el Norte y el Sur) por donde circula el 85 por ciento de las mercaderías del mundo.

LA "SPINOLIZACION" EN AMERICA DEL SUR.

El objetivo estratégico norteamericano cuando a través de la gestión del segundo hombre en jerarquía de la CIA, General Vernon Walters, intenta liberalizar a los gobiernos militares de Sudamérica, es transparente: aislar y tal vez aniquilar el proceso de nacionalismo revolucionario de Perú y Argentina.

Para lograrlo procuran en primer término alentar regímenes "no irritativos" y de formalidad liberal y democrática.

Así se presionó sobre el nuevo gobierno de Ernesto Geisel por un lado y sobre la junta de militares chilenos (que ascendió al poder con el confesado apoyo de la CIA) para que promuevan cambios tendientes a la creación de un formalismo democrático.

En una primera etapa, Geisel y la prensa brasileña, dieron con estrépito la noticia de las gestiones para formar un nuevo partido opositor liderado por importantes figuras en el exilio, entre ellas Leonel Brizzola, ex-senador de Río Grande Do Sul. Tanto las advertencias serias que surgieron del proceso portugués, como las dificultades de Brasil en el plano económico que lo condicionan cada vez más al apoyo alimentario y energético de Argentina y el Tercer Mundo (árabe) coadyuvaron para que Geisel restificase drásticamente el rumbo en los últimos meses. El plan "Spinolista" para Brasil se congeló. En cambio, abruptamente estalló el conflicto entre Itamaray y el Departamento de Estado a propósito de la detención de un pastor-espía en Recife.

El plan del "Comité de los Cuarenta" en Chile, guardando ciertas analogías con el anteior, es más audaz y supone la liquidación política de Augusto Pinochet y la Junta Militar. Por eso precisamente la CIA hizo la insólita autoconfesión, que nadie le pidió, dando cuenta de su precisa participación en el golpe contra el gobierno de Allende. Era la forma de dar el desprestigio máximo a los actuales gobernantes (como si sus propios actos no hubiesen sido suficientes).

La liquidación política de Pinochet sería seguida por la instalación en el mando de un "general negociador" que a su

(Pasa a la página 11)

De todo un poco

El tesoro de un emperador

Un banquero suizo ha declarado que se está tejiendo una verdadera leyenda en torno a la supuesta fortuna del depuesto emperador Haile Selasie. Se dice -y es lo que afirman los nuevos gobernantes etíopes - que los depósitos imperiales en los bancos suizos llegarían a varios miles de millones de dólares, incluído el oro de las minas imperiales. El metal precioso habría sido enviado en tales cantidades que, según afirman los militares del nuego régimen, un banco suizo pidió en cierta ocasión que se suspendieran porque no quedaba espacio para almacenarlo. Esto quiere decir que el viejo León de Judá era poseedor de minas más ricas que las legendarias de Ofir.

De comprobarse la existencia de este tesoro estaríamos frente a una riqueza tan fabulosa como aquella de la reina de Saba que deslumbró al rey Salomón. Una misión oficial etíope llegará próximamente a Ginebra para buscar los depósitos y gestionar su devolución. Por el momento todo oscila entre la incredulidad del banquero y las esperanzas del nuevo gobierno etíope que con tan fabulosas sumas piensa solucionar todos los problemas que afligen al país. Escepticismo por un lado, muy lógico en un banquero suizo forjado por el egotismo calvinista, y desbordantes ilusiones por el otro, por quienes afrontan sin posibilidades de solución los problemas de un pueblo enfermo y hambriento.

Toda historia extraordinaria se convierte en leyenda. Los gobernantes etíopes están empeñados en demostrar que no es fantasía; quieren despojarla de sus contornos vagos y demostrar al mundo que el caído emperador acumulaba dinero como un nuevo, egoísta y avaro Midas, mientras los etíopes sufrían por la falta de lo indispensable. Es muy posible que nadie dude de tan extraordinaria riqueza guardada en las bóvedas de los principales bancos suizos. Siempre el oro enciende la imaginación de los pueblos, los lleva por los caminos de la maravilla y la credulidad.

Por el momento el tesoro del viejo León de Judá, que pasa sus últimos días en una prisión cerca de Adis Abeba, se encuentra entre la compilación de las historias fantásticas. Pero como todo lo fantástico ha tenido la virtud de urdir una ilusión en todo un pueblo; y no sólo en el pueblo sino en los jóvenes oficiales etíopes que van proyectando lo que harán con el gran tesoro del que un día se llamó rey de reyes, descendiente directo de David.

En la historia hay algo de las maravillas de las Mil y una noches y de otros mágicos relatos que cautivan la imaginación. Sólo falta que los comisionados etíopes despejen la incógnita. Pero si son reales los depósitos les resultará un tanto difícil recuperarlos. La ley secreta de los bancos suizos asegura completa protección al cliente que en este caso es exclusivamente Haile Selasie. El depuesto emperador ya no tiene fuerza ni poder, pero es el único que posee el secreto y la clave venturosa que abrirá la felicidad a su pueblo o bien lo sumirá en el desengaño.

Confusio

Régimen complementario de seguridad social

Por IBY FARFAN DE AVENDAÑO

II

En poco tiempo los rentistas y trabajadores en edad de vejez, comenzaron a manifestar su descontento, con el nuevo sistema , considerando que la "solución para el régimen de jubilaciones", idea fundamental que había inspirado al Código de S.S., resultaba ineficaz,

Consecuencia de ello fue que, algunos sectores, determinaron la creación de sus cajas o fondos complementarios con aportes exclusivamente laborales para la atención de los seguros de invalidez, vejez y muerte; es decir para los seguros diferidos, dejando a la C.N.S.S. el otorgamiento de las rentas básicas en los mismos seguros y, además, las prestaciones inmediatas como enfermedad, maternidad, asignaciones familiares, prestaciones para funerales, etc.

La idea era conseguir un "complemento" a las rentas sobre todo de vejez, ya el beneficio redundaría en los seguros de invalidez, muerte y también en riegos profesionales.

En síntesis, las causas que determinaron la implantación del Régimen Complementario de Seguridad Social en Bolivia, las podemos referir así:

1a.- Bajísimo porcentaje en el cálculo de las rentas, como resultado de:

a) La cotización sobre un salario ficticio (salario mínimo nacional) que no comprendía el monto más importante de ingresos, como bonos, categorías, gratificaciones, etc.

b) Cálculo de las prestaciones considerando el tope máximo de $b. 300 al que se sumaba el 30% del excedente.

2a.- Desequilibrio económico dentro del grupo familiar del trabajador, al pasar éste a la situación pasiva con una renta que, en la mayoría de los casos, representaba un porcentaje inferior al 50% del ingreso real que percibía como activo.

3a.- El congelamiento de rentas dispuesto por el art. 159 del Código de Seguridad Social, en virtud del cual, si no se produce un aumento general de salarios por causa de desvalorización monetaria, tampoco hay reajuste de rentas. Hasta los Decretos Leyes de 28 de marzo y 27 de octubre de 1972, no hubo aumento alguno. Algunos grupos de trabajadores consiguieron el reconocimiento de bonos financiados por el Tesoro Nacional, pero en puridad, las rentas como tales, no fueron fueron reajustadas en más de 15 años.

4a.- El efecto se trasluce en:

a) Una marcada resistencia a utilizar determinadas prestaciones otorgadas por la C.N.S.S. Contretamente, rentas de vejez.

b) Desplazamiento de una parte de los rentistas a cargos públicos, privados u otros en distritos mineros y del interior del país, para proteger de este modo su economía familiar, incrementando sus magros ingresoos.

c) Mayor desocupación, agravando la ya existente y perjuicio directo a las empresas y al Estado, por el bajo índice de producción de esta gente, agotada por el trabajo continuo y de muchos años, cuando debían disfrutar de su período vital de descanso, procurando una renovación natural generacional.

d) Crecimiento del número de supernumerarios en la Administración Pública.

e) El éxodo al exterior en procura de medios de vida, éxodo que, sin tomar caracteres alarmantes, es motivo de preocupación para el Gobierno.

4a.- La desconfianza con la que se ve a la "Seguridad Social", nunca comprendida en su verdadero alcance, desnaturaliza su efectiva finalidad, (ya había fracasado la unidad de gestión y la unidad legislativa) y aquello que es ciencia, disciplina y hasta filosofía se desintegra bajo la apariencia de una mala atención médica o la pésima educación de un empleado.

El trabajador busca la forma de "sobrevivir" y después de una acción que se había iniciado en 1960, como corolario nace en 1966 la Caja Complementaria del Magisterio Fiscal que, al imponer la contribución unilateral, deja atrás el aporte tripartito Estado-Patrono-Trabajador. Con posterioridad algunos Fondos Complementarios serán financiados sobre la base de aportes patronales y laborales.

Cardenal Maurer recibirá hoy un homenaje en Sucre

Sucre 22 (PRESENCIA).- El sábado 23 de noviembre, día de San Clemente, su Eminencia el Cardenal José Clemente Maurer celebrará el día de su Santo. Con este motivo el clero de esta diócesis está preparando un homenaje especial.

A las 9 de la mañana tendrá lugar una Misa concelebrada en la Catedral Metropolitana con asistencia de todos los sacerdotes y religiosas y pueblo en general. Más tarde el Cardenal será agasajado en el local del Seminario San Cristobal.

En la misma fecha, 23 de noviembre, se procederá a la inauguración de la segunda parte del museo religioso de Santa Clara, proyecto que ha sido ejecutado por el Comité de Desarrollo.

Varias congregaciones religiosas e instituciones de la ciudad, preparan otros homenajes al Arzobispo de Sucre José Clemente Maurer.

DESFILE MILITAR.- Dos escenas del desfile militar que se realizó en Trinidad, con motivo de la efemérides del Departamento del Beni. A los principales actos asistió el Presidente de la República, acompañado de varios ministros. En la oportunidad también se celebró el aniversario de la fundación de la Unidad Militar RC - 2.

Bermejo

Alcalde renunció y presentó informe

TARIJA, 22 (PRESENCIA).- Juan de Dios Paz, que venía desempeñando las funciones de Alcalde Municipal de Bermejo, Provincia Arce de Tarija, formuló renuncia irrevocable de su cargo ante el Ministro del Interior. Al mismo tiempo, emitió un amplio informe de las labores que cumplió.

Entre los principales proyectos de la Comuna de Bermejo señaló los siguientes:

AGUAS POTABLES: Con la contribución de $b. 50.000 del Comité de Obras Públicas y Desarrollo de Tarija (CODETAR) se ha construido a orillas del río internacional una cámara filtrante que permitirá el suministro de agua potable para la población de Bermejo, habiéndose obtenido resultados satisfactorios en las pruebas iniciales. La obra fue ejecutada por el Ing. Rafael Camponovo y actualmente se gestiona la adquisición de las bombas y la tubería.

ELECTRIFICACION: Para la conclusión del tendido de la red eléctrica se espera la llegada de parte del material adquirido. El ex Alcalde puso de relieve las labores de las juntas vecinales de Bermejo que en una actitud que calificó de ejemplar suministraron los postes necesarios.

FARMACIA DEL PUEBLO: Se ha creado en la localidad fronteriza una "Farmacia del Pueblo" para expender medicamentos a precio de costo a las personas de escasos recursos económicos.

MEJORAMIENTO URBANO: Dentro del plan de mejoramiento urbano se han adquirido los materiales necesarios para trabajos de techado y construcción de pisos en el Mercado. Existe en una cuenta especial la suma de $b. 19.198,50 con destino al ripiado de las calles; estos fondos han sido recaudados con la cooperación de los sindicatos de Transportes y de Taxis.

FERIA EXPOSICION INTERNACIONAL.- Numeroso público visitó de Cochabamba. En la fotografía se puede observar, parte del stand Boliviana Mayor de San Simón.

Santa Cruz

Se sancionará a personas que oculten a revoltosos

Santa Cruz, 21 (PRESENCIA).- El Prefecto del Departamento, Heberto Castedo, en conferencia de prensa, hizo seria advertencia, afirmando que las personas que tengan ocultos a revoltosos que participaron en el último golpe subversivo serán sancionadas de acuerdo a la Ley de Seguridad del Estado.

También hizo un llamado a la cordura y tranquilidad, que, dijo, siempre han caracterizado a la ciudadanía crucefia. El Prefecto llegó ayer de la sede del gobierno, donde viajó llamado por el Ministro del Interior.

En relación a los detenidos, dijo que cada caso será estudiado y los inocentes serán puestos en libertad. En caso de comprobarse su participación en el golpe contra el gobierno del General Banzer, recibirán sanciones.

LLEGARA BANZER

Por otro lado, el Prefecto Castedo informó a los periodistas que el Presidente de la República llegará a esta ciudad en los próximos días para inaugurar el puente que fue construído en la zona del río Yapacaní. En la oportunidad, el General Banzer también posesionará al ingeniero Raúl Quintela Vaca Diez que fue designado Presidente del Comité de Obras Públicas de Santa Cruz.

LICITACIONES * REMATES * CITACIONES * CONVOCATORIAS * LLAMAMIENTOS A PROPUESTAS * EDICTOS * COMUNICADOS

Comité de Obras Públicas de Santa Cruz

CONVOCATORIA No. 74/74

Se convoca a presentación de propuestas para la provisión de un equipo (pool) de maquinaria pesada, accesorios, implementos y repuestos, a utilizarse en el desmonte y habilitación de áreas agrícolas y ganaderas del Departamento de Santa Cruz.

Las condiciones generales, requisitos legales y especificaciones técnicas de la maquinaria pesada a suministrarse, se encuentran a disposición de los interesados en la Sección Caja del Comité de Obras Públicas, ubicada en la Calle La Paz, esquina Warnes, o en la ciudad de La Paz, calle Loaiza, edificio Castilla, Nº 807, 2do. piso, previo pago de $b. 500 (QUINIENTOS 00/ 100 PESOS BOLIVIANOS.

Las propuestas deben presentarse en la Secretaría General del Comité, Calle La Paz, esquina Warnes, hasta Hrs. 17.00 del día 27 de diciembre de 1974, con el siguiente rótulo

CONVOCATORIA N° 74/74

Santa Cruz, 14 noviembre de 1974.

FONDO COMPLEMENTARIO DE TRABAJADORES DE YPFB

TERCERA CONVOCATORIA A PROPUESTAS
COMPRA DE OFICINAS EN PROPIEDAD HORIZONTAL

Se convoca a los propietarios de edificios a presentar sus ofertas de venta de oficinas en propiedad horizontal de acuerdo a las siguientes características:
- Cuatro pisos completos con superficie útil no menor de 120 metros cuadrados en cada uno.
- Ubicación en el perímetro comprendido entre la avenida 16 de Julio, Av. Mariscal Santa Cruz, Potosí Bueno, Federico Suazo, Zapata, Av. Villazón y otras zonas céntricas.
- Especificar el plazo de entrega.
- Precios al contado, impuestos de transferencia por cuenta del vendedor.

Los interesados podrán presentar sus propuestas hasta el día 4 de diciembre del año en curso en la oficina 603 del sexto piso del edificio "Tobía" calle Potosí N° 1285.

La Paz, 19 de noviembre de 1974

CORPORACION MINERA DE BOLIVIA

CONVOCATORIA A PROPUESTAS
KAI-133/74

Se convoca a propuestas para la provisión de lo siguiente:

30.000 CAJONES DE LECHE CONDENSADA

El pliego de especificaciones se encuentra a disposición de los interesados, en la Secretaría de la Comisión de Adquisiciones, 4to. piso Edificio Central.

GERENCIA DE ADQUISICIONES

La Paz, noviembre 19 de 1974

EMPRESA NACIONAL DE ELECTRICIDAD S.A. (E N D E)

LINEAS DE SUBTRANSMISION SISTEMA SUD

INVITACION PARA EL SUMINISTRO DE EQUIPOS Y MATERIALES

La Empresa Nacional de Electricidad S.A. invita a la presentación de ofertas para el suministro de equipos y materiales para las líneas de Subtransmisión del Sistema Sud detallados a continuación:

1. Cable de acero galvanizado
2. Accesorios para conductores y cable de guardia.
3. Ferretería de línea.
4. Materiales para conexión a tierra
5. Interruptor de potencia
6. Transformadores de medición
7. Reconectadores
8. Seccionadores
9. Tablero de control
10. Baterías y cargador
11. Conductores aislados
12. Accesorios para conductores aislados
13. Transformadores de potencia

La adquisición de estos equipos y materiales será financiada con fondos del préstamo 221/SF-BO del Banco Interamericano de Desarrollo (BID), y con recursos propios de ENDE.

Alternativamente se podrá aceptar financiamiento de proveedores, si las condiciones son ventajosas.

Los documentos de licitación pueden ser obtenidos de la:

EMPRESA NACIONAL DE ELECTRICIDAD S.A.
AV. 14 DE ENERO Nº 4574
CASILLA Nº 565
COCHABAMBA - BOLIVIA.

previo pago de $b. 1.000.- por cada ejemplar.

El plazo para la presentación de las ofertas vence el 20 de Enero 1975 a Hrs. 17:00 en las oficinas de ENDE en Cochabamba.

Se adjudicará al proponente cuya oferta hubiera sido calificada como la más ventajosa. No se aceptarán ofertas parciales.

Cochabamba, Noviembre 1974.

GOBIERNO DE LA REPUBLICA DE BOLIVIA
SERVICIO NACIONAL DE CAMINOS

CONVOCATORIA A PROPUESTAS Nº 17/74
LICITACION BID Nº 6- PRESTAMO 351/ SF-BO

Construcción de la carretera

Huarina - Tiquina

Por orden del señor Ministro de Transportes, Comunicaciones y Aeronáutica Civil, se convoca a las Empresas o Compañías Constructoras legalmente establecidas en los países miembros del Banco Interamericano de Desarrollo (BID), a la presentación de propuestas para la construcción de la carretera Huarina-Tiquina.

Los trabajos materia de la presente licitación, serán ejecutados bajo el auspicio financiero del BID, por el Contrato de Préstamo suscrito entre la República de Bolivia y el Banco Interamericano de Desarrollo.

La adjudicación de la obra se hará a la Empresa o Compañía Constructora que ofrezca las condiciones más favorables al Servicio Nacional de Caminos.

Los planos y documentos de contrato pueden ser retirados previo pago de TRES MIL PESOS BOLIVIANOS ($b. 3.000.00) de las oficinas del Servicio Nacional de Caminos, Av. 20 de Octubre N°. 1763 (División de Construcciones) a partir del día de la publicación por la prensa.

Las propuestas deberán ser presentadas al Departamento Legal del Servicio Nacional de Caminos, hasta horas 15 del día 6 de Enero de mil novecientos setenta y cinco, hora y fecha las mismas en que se procederá a la apertura de las propuestas presentadas.

La Paz, Noviembre 23 de 1974

DEPARTAMENTO DE RELACIONES PUBLICAS

CORPORACION MINERA DE BOLIVIA

PEDIDO LOCAL KT-331337- 6

Para entrega inmediata se requiere la compra de lo siguiente:

6.100 PZAS. LIBROS DE LECTURA PARA PRIMARIA "AL CAMPO MUCHACHOS"
8.700 PZAS. LIBROS DE LECTURA PARA PRIMER CURSO "QUESIN EL RATONCITO TRAVIESO"
7.200 PZAS. LIBROS DE LECTURA PARA SEGUNDO CURSO "MI TESORO" DE PEPA MARTINEZ
7.550 PZAS. LIBROS DE LECTURA PARA TERCER CURSO "LECTURAS INFANTILES" Nº. 2 DE FLORA SALINAS.
7.600 PZAS. LIBROS DE LECTURA PARA CUARTO CURSO "LECTURAS INFANTILES Nº. 3 DE FLORA SALINAS
7.200 PZAS. LIBROS DE LECTURA PARA QUINTO CURSO "MI MAESTRO" DE FAUSTINO SUAREZ

Las ofertas deberán ser presentadas hasta el día viernes 29 de noviembre a hrs. 18 p.m. en la Secretaría de la Comisión de Adquisiciones, 4to. piso, Edificio Central.

GERENCIA DE ADQUISICIONES

La Paz, noviembre 20 de 1974

Comité de Obras Públicas de Santa Cruz

CONVOCATORIA No. 73/74

Se invita a presentar propuestas a Consultoras Nacionales e Internacionales para realizar Estudios de Factibilidad Técnico-Económico y Financiero del Proyecto de Fomento de Ganado Bovino en el Departamento de Santa Cruz - Centros Regionales de Cría.

El detalle de lo licitado, así como condiciones generales, especificaciones técnicas y requisitos legales, se encuentran a disposición de los interesados en la Sección Caja del Comité de Obras Públicas, ubicada en la Calle La Paz, esquina Warnes, o en la ciudad de La Paz, Calle Loaiza, edificio Castilla, 8º piso Nº 807, previo pago de $b. 500.- (QUINIENTOS 00/100 PESOS BOLIVIANOS)

Las propuestas deberán presentarse en sobre cerrado y lacrado en la Secretaría General del Comité, Calle La Paz, esquina Warnes, hasta horas 17.°° del día veinte de diciembre de 1974, con el siguiente rótulo.

CONVOCATORIA N° 73/74

Santa Cruz 14 de noviembre de 1974

Comité de Obras Públicas de Santa Cruz

CONVOCATORIA N° 29/74
TERCER LLAMADO

Se invita a las firmas interesadas - nacionales y extranjeras, a presentar propuestas para la provisión de maquinaria, equipos y materiales, ejecución de obras civiles, montaje y puesta en marcha de UNA PLANTA AGROINDUSTRIAL: "CENTRO DE ACOPIO Y PLANTA INDUSTRIALIZADORA DE TOMATES", para entregarla bajo el sistema de "llave en Mano", en la localidad de Comarapa, Provincia Manuel María Caballero del Departamento de Santa Cruz.

Los Pliegos de condiciones generales y especificaciones técnicas, requisitos legales y demás datos, serán proporcionados en la Sección Caja del Comité calle La Paz esq. Warnes, o en nuestras oficinas de la ciudad de La Paz calle Loayza No. 250, Edificio Castilla, 8° piso, previo pago de $b. 1.000.-

Las propuestas deben presentarse en sobre cerrado y lacrado, en la Secretaría General del Comité, calle La Paz, esq. Warnes, hasta horas 17.00 del día 17 de ENERO DE 1975, con el siguiente rótulo:

CONVOCATORIA N° 29/74

Santa Cruz, 18 de noviembre de 1974.

COMITE DEPARTAMENTAL DE OBRAS PUBLICAS SANTA CRUZ-BOLIVIA

CONVOCATORIA N°. 72/ 74

PRIMER LLAMAMIENTO

Se invita a las Empresas Constructoras especializadas, de Bolivia, Estados Unidos y paises miembros del BID, a presentar propuesta para la construcción de la red de alcantarillado pluvial, II ETAPA, 4ta. FASE, ZONA OESTE a ser financiados con fondos del BID

El precio oficial para la ejecución de la totalidad de las obras es de 972.600 (NOVECIENTOS SETENTA Y DOS MIL SEISCIENTOS 00/100 PESOS BOLIVIANOS)

Los planos, pliegos de condiciones generales, especificaciones técnicas, requisitos legales y demás datos serán proporcionados en la Sección Caja del Comité o también en la ciudad de La Paz, calle Loayza Nº. 250, edificio Castilla 8vo. piso, oficina N°. 807, previo pago de $bs. 300.oo.

Las propuestas deberán presentarse en sobre cerrado y lacrado en la Secretaría General del Comité en la ciudad de Santa Cruz de la Sierra, calle La Paz, esq. Warnes hasta las 17.oo horas del día 17 de diciembre de 1974 con el siguiente rótulo:

CONVOCATORIA N°. 72/74

Santa Cruz, noviembre de 1974

Proyecto sobre política nuclear en la Argentina

BUENOS AIRES, 19- (INTER PRESS SERVICE).- El diputado Carlos Fonte, de la Unión Cívica Radical, principal partido de oposición, presentó un proyecto de ley que "tiende a establecer lineamientos de la política nuclear nacional, con el objeto de lograr el desarrollo tecnológico que garantice al pueblo argentino el pleno poder de decisión (política-económica).

Fonte señaló que "en materia nuclear, el país se encuentra ante una clara disyuntiva: Cubrir la necesidad energética emergente de su desarrollo mediante la adquisición de tecnología extranjera, conservando su situación de país dependiente, o realizar un decidido progreso desarrollando su propia tecnología, para lograr una real autonomía de decisión en la materia".

Asesor egipcio insta a un nuevo diálogo sobre la paz

PARIS, 22 (AP).- El ex asesor del presidente egipcio Anwar Sadat Mohammed Heikal, instó hoy a la reanudación de las conversaciones de paz del Medio Oriente en Ginebra a fin de disipar "la probabilidad de un nuevo enfrentamiento militar".

Heikal dijo que la conferencia de Ginebra -en que la delegación jordana sería reemplazada por la organización pro liberación de Palestina - debía tratar de establecer un programa para la retirada gradual de Israel de los territorios ocupados. Cada retirada, dijo, iría acompañada por garantías acerca de la paz y la seguridad de Israel y de los estados arabes.

Esas garantías, añadio en una entrevista, serían "respaldadas por los Estados Unidos y la Unión Soviética".

Heikal concedió la entrevista durante una visita privada a París.

El funcionario reiteró las demandas árabes de que Israel se retira de todos los territorios ocupados desde la guerra de 1967, y sugirió el establecimiento de un Estado Palestino que incluya "el antiguo territorio jordano de la margen occidental, la faja de Gaza y el sector oriental de Jerusalén".

Funcionarios israelíes han declarado que no están dispuestos a una nueva división de Jerusalén y que no entregaran tampoco las alturas de Golan.

Heikal dijo que las alturas debían ser devueltas a Siria, pero consideró que podría llegarse a un acuerdo sobre su desmilitarización.

Nuevos disturbios entre árabes en una zona de Jerusalén

JERUSALEN, 22 (AP).- Volvieron a producirse hoy disturbios entre árabesen Jerusalen y las tropas israelies efectuaron disparos de emergencia para reprimir una manifestación y una pedrea frente a la mezquita Al Aqsa.

Las autoridades informaron que un policía sufrió heridas y 30 manifestantes fueron arrestados.

Unos 200 jóvenes árabes, ostentando banderas palestinas y carteles con inscripciones anti - israelíes, salieron de la mezquita después de las oraciones y, según la policía comenzaron a apedrear a las tropas.

Los soldados dispararon descargas al aire y los manifestantes atravesaron la vieja ciudad hacia la puerta de Damasco, monumental entrada emplazada en los antiguos muros de Jerusalen.

TERRORISMO.- Beit Shean, Israel 22 (AP).- Transeúntes se congregan frente al apartamento donde cuatro terroristas árabes que murieron el martes en un ataque contra un local israelí. Los terroristas fueron ¡quemados por los pobladores. (Radiodoto AP).

Israel determinará posible alejamiento de la UNESCO

PARIS, 22 (AP).- El gobierno israelí determinará en breve si ha de retirarse de la Organización Educacional, Científica y Cultural de las Naciones Unidas (UNESCO) tras una decisión del organismo que priva a Israel de la mayoría de sus derechos en la institución, dijo hoy el profesor Nathan Bar - Yaacov.

El delegado jefe israelí anunció en rueda de prensa que regresaba inmediatamente a Israel para informar a su gobierno sobre la decisión que prohibe a la UNESCO prestar asistencia a Israel y suspende sus actividades regionales.

El funcionario dijo considerar que los bloques árabes, afro - asiático y comunista continuarán su "guerra política" contra Israel en todas las organizaciones internacionales.

"Si se permite la continuación de este abuso de las agencias especializadas por parte de los intereses políticos particulares, sus operaciones están condenadas al fracaso".

No prosperan negociaciones entre guerrilleros y gobierno colombiano

BOGOTA, 22 (AP).- Las negociaciones entre el gobierno y el grupo guerrillero castrista que se autodenomina "Ejercito de Liberación Nacional" (ELN), parecen haber fracasado, dicen fuentes de crédito.

Sin embargo, aún no ha habido comentario oficial al respecto.

Círculos bien informados dijeron la semana pasada que los guerrilleros, alrededor de 250, estaban listos a entregar las armas a cambio de garantías para su vida, atención médica y con la esperanza de que el congreso aprobara una ley de amnistía para ellos y los presos políticos.

Durante una reciente visita a la zona de operaciones de las guerrillas, el gobernador del departamento de Bolivar, Alvaro Escallón Villa, quien aparentemente estaba en contacto con los enlaces de los guerrilleros, dijo que el gobierno aceptaba la rendición de los insurgentes, pero manifestó que aquellos que han sido procesados o condenados por la justicia en ausencia, tendrían que comparecer ser juzgados a no ser que se aprobara la amnistía.

Por otra parte, el último reducto de la guerrilla maoista que se autodenomina "Ejército Popular de Liberación" (EPL) envió hoy a los medios de información un comunicado en el cual anuncia que las guerrillas no se rinden.

En su comunicado el EPL dice que la amnistía propuesta al congreso por varios parlamentarios, con el visto bueno del gobierno "es un viejo truco" y agrega:

"Cualesquiera que sean las condiciones en que el gobierno reaccionario proponga la amnistía, a los verdaderos combatientes revolucionarios nos corresponde rechazarla enérgicamente".

El EPL perdió el año pasado casi todos sus combatientes después de sucesivos golpes asestados por las tropas del gobierno en las regiones montañosas del norte del país en donde operaban desde hace varios años.

En los últimos meses las guerrillas, tanto las castristas del ELN como las maoistas del EPL y el grupo respaldado por el Partido Comunista que se autodenomina "Fuerzas Armadas Revolucionarias de Colombia" (FARC) han estado inactivas, al parecer con serias dificultades internas por falta de dinero, asistencia médica y alimentos.

No se exhibirán películas no aptas para menores en matinée

Las salas cinematográficas no podrán proyectar en adelante en funciones de matinal y matinée avances de películas -traylers- que no hayan pasado por la censura municipal de espectáculos y que no sean aptas para menores de edad, según una disposición dictada por el Alcalde Armando Escobar Uria y dada a conocer, en forma de notificación, a las empresas que administran los cines.

A través de la Dirección Municipal de Cultura y del Departamento de Espectáculos de la Municipalidad, la Alcaldía notificó a las empresas cinematográficas para que en las funciones dedicadas a menores de edad -matinal y matinée-, no se proyecten "trailers" y otro tipo de propaganda, de películas destinadas sólo a mayores. Las películas inapropiadas para menores de edad, tampoco podrán ser exhibidas en funciones de matinal y matinée.

Estas medidas, según ha destacado la Alcaldía, tienden a preservar la moral de la juventud y de la niñez. La disposición, por otra parte, fue aprobada por el Alcalde Escobar Uria al término de una reunión que promovió con las autoridades municipales, a raíz de numerosas quejas que había recibido de parte de instituciones paceñas, que extrañaron que en funciones dedicadas a menores se pasen avances de película con escenas no apropiadas para la juventud ni la niñez.

De acuerdo a la notificación, los empresarios deberán incluir en su programación semanal, la relación de "trailers" que se proyectarán durante la semana, de acuerdo al Reglamento de Espectáculos y para fines de aprobación municipal. La contravención a esas disposiciones, determinará la imposición de multas a los infractores, de $b. 5.000 por la primera vez; de $b. 10.000 por la segunda, y clausura del cine por 90 días, en caso de reincidencia.

MULTA A UN CINE.

La Alcaldía, por otra parte, ha informado que impuso una multa de dos mil pesos bolivianos a la empresa cinematográfica Silvestro, por haber suspendido sin aviso la función de matinée del lunes 18 en el cine "La Paz", después de haber sido vendidas las entradas.

Torturas de Junta Militar de Chile

BUENOS AIRES, 22 (AP).- La Junta Militar de Chile ha sometido a torturas a un ex senador comunista, a su esposa y a sus dos hijas, denunció hoy la "Coordinadora de movimientos de ayuda a Chile" (COMACHI)

El presidente de ese grupo, el ex candidato presidencial Oscar Allende, denunció que el senador comunista Jorge Montes y su familia fueron sometidos "a las habituales y salvajes torturas que aplica el régimen militar chileno".

"Como consecuencia de las torturas, el senador Montes tiene rotos los tímpanos, le han arrancado todos los dientes y ha sufrido varias hemorragias internas, entre otras graves lesiones. Su esposa y una de sus hijas tienen sus facultades mentales alteradas y su hija Diana ha sido vejada cruelmente" expresa el Comachi, en un comunicado de prensa.

La entidad, integrada por políticos, sindicalistas, intelectuales y artistas de diversas tendencias, expresa que se trata de "un nuevo atropello a la dignidad humana y a la conciencia democrática de los pueblos".

NIÑA DESESPERADA

Busca a un perro Cocker Spaniel que responde al nombre de "TRIQUI", perdido en las inmediaciones de la Av. Arce (San Jorge). Se ofrece buena gratificación a la persona que dé datos sobre su paradero. Llamar a los teléfonos 22788 - 83543.

INSTITUCION SERIA BUSCA CASA

Apta para funcionar como colegio. Como mínimo 12 salas y dependencias y patio o patios amplios.

Ref. Teléfono 23265 ó 65389, Casilla 2809.

VENTA DE VENTA

Entre las calles Graneros y Jiménez vendo propiedad como terreno o edificación: puede ser usada como fábrica o vivienda. Referencias: Calle Ladrillo 658.

SE REQUIEREN INGENIEROS

Un ingeniero en telecomunicaciones electrónicas.

Un ingeniero aeronáutico.

Un ingeniero mecánico.

Los interesados deben hacer conocer su curriculum vitae y pretensiones de sueldo a casilla 132 en la ciudad de Cochabamba.

Es imprescindible hablar Inglés y estar en condiciones de trabajar en Cochabamba.

LLANTAS USADAS

SE OFRECE EN REMATE LOS SIGUIENTES ITEMS:

No. 1- Un lote de 11 llantas para automovil, 2 de 7,35 x 14, 4 de D78 x 14 y 5 de G78 x 15

No. 2- Un lote de 13 llantas usadas, 700 x 16
No. 3- Un lote de 13 llantas usadas, 700 x 16
No. 4- Un lote de 13 llantas usadas, 700 x 16
No. 5- Un lote de 11 llantas usadas, 8,75 x 16,5
No. 6- Un lote de 11 llantas usadas, 8,75 x 16,5
No. 7- Un lote de 11 llantas usadas, 8,75 x 16,5
No. 8- Un lote de 11 llantas usadas, 8,75 x 16,5
No. 9- Un lote de 11 llantas usadas, 8,75 x 16,5
No. 10- Un lote de 11 llantas usadas, 8,75 x 16,5
No. 11- Un lote de 10 llantas usadas, 8,75 x 16,5
No. 12- Un lote de 12 llantas usadas, 750 x 16
No. 13- Un lote de 12 llantas usadas, 750 x 16
No. 14- Un lote de 5 llantas usadas, 950 x 16,5
No. 15- Un lote de 8 llantas usadas, 700 x 18
No. 16- Un lote de 4 llantas usadas, 600 x 15L (VW)

Para participar en el remate, se deberá depositar el 10% de la propuesta por el item o items interesados, en la calle Almirante Grau No. 363 (entre Yacuma y Gral. Gonzales). Luego de entregar el depósito de garantía se entregará la propuesta en sobre cerrado, dirigido a la Oficina Ejecutiva de USAID/Bolivia, en la misma dirección.

Las llantas usadas estarán en exhibición los dias 21, 22, 23 y 24 de noviembre, 1974, en los almacenes de El Alto de 09:30 a 16:30 (horario continuo).

CORPORACION MINERA DE BOLIVIA

Con destino a los trabajadores de las Empresas Mineras Nacionalizadas, se convoca a propuestas para la provisión de lo siguiente:

15.000 TELEVISORES

Los pliegos de especificaciones estarán a disposición de los interesados, a partir del 25 de noviembre de 1974, en la Secretaría de la Comisión de Adquisiciones, 4to. piso. Edificio Central.

GERENCIA DE ADQUISICIONES

La Paz, noviembre 21 de 1974

COOPERATIVA MULTIACTIVA "PLAN DE PADRINOS LTDA."

Se comunica a la opinión pública que los dirigentes y socios de la Sección Carpintería QUEDAN DESAUTORIZADOS, para firmas de contratos y recepción de dinero por "adelantos", por encontrarse dicha Sección en etapa de re-estructuración. Nuestra organización advierte que no se responsabilizará por los perjuicios causados a causa del incumplimiento a esta determinación.

Por el Consejo de Administración

Fanny de Gutiérrez Presidente — Antonio Portugal Tesorero — Gregorio Quiroz Asesor

FUNCIONARIO O.N.U.

Por viaje vende automóvil Dodge Dart 1973, impecable.
Verlo oficina O.N.U ., Av. Arce 2419.
Hoy sábado 23, de 9 a 12 Hrs.

COMPAÑIA INTERNACIONAL

Que inicia operaciones en Bolivia ofrece cuatro vacantes a señoritas y caballeros para su Departamento de Comercialización.

EXIGIMOS:

- Excelente presencia
- Estudios mínimo bachiller
- Dedicación exclusiva
- Edad máxima 30 años

OFRECEMOS:

- Sueldo sobre $b. 4.500.--
- Excelente ambiente y trato
- Curso preparatorio

Rogamos no presentarse si no reúne todas las características exigidas.

Para entrevista personal presentarse día Lunes 25 de 10:00 a 12:30 y de 15:00 a 18:00 horas, en Edificio Petrolero - Piso 4 Oficina Nº. 3.

LA GERENCIA

H.MUNICIPALIDAD DE LA PAZ

NOTIFICACION A PROPIETARIOS DE INMUEBLES

La Dirección de Edificaciones notifica a los propietarios de inmuebles de la ciudad que, ante la proximidad de la época de lluvias, tienen la obligación de conservar en buen estado las canaletas, bajantes y todo el sistema de evacuación de aguas pluviales de sus propiedades.

Los Inspectores de la Dirección de Edificaciones, conjuntamente el personal de la Policía de Construcciones, efectuarán una revisión prolija a fin de establecer el cumplimiento de la presente notificación. Caso contrario, los propietarios que no den cumplimiento a lo dispuesto serán sancionados de acuerdo a disposiciones Municipales en vigencia.

La Paz, 21 de noviembre de 1974

DIRECCION DE RELACIONES PUBLICAS

H. MUNICIPALIDAD DE LA PAZ

Convocatoria a propuestas Nº 51/74

Por orden del señor Alcalde Municipal, se convoca a las Empresas Constructoras legalmente inscritas en la Cámara Nacional de la Construcción y Registro del Ministerio de Obras Públicas, presentar sus propuestas para los trabajos de pavimentación de la calle:

Segundo Crucero de la Zona Villa de la Cruz.

Para construcción de cunetas en mampostería de piedra Bruta y Movimiento de tierras.

Los interesados podrán recoger los pliegos de especificaciones y obtener los datos que precisan de la jefatura de Estudios y Proyectos del Departamento, a partir de la fecha.

Las propuestas deberán ser presentadas en papel sellado y con timbres de Ley, llenando todas las formalidades señaladas en la Ley de Licitaciones Públicas Nº 10120, de 2 de Febrero de 1972, en la Secretaría de la Junta Municipal de Almonedas hasta las 18 horas del día miércoles 4 de diciembre del presente año.

La Paz, 4 de noviembre de 1974

DIRECCION DE RELACIONES PUBLICAS

JORNADAS DE ACCION COMUNAL

DOMINGO 24 DE NOVIEMBRE

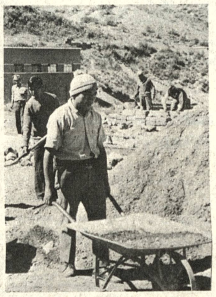

Desde hrs. 8 a.m. la población de la ciudad en sus zonas periféricas, realizará acciones de trabajo voluntario para mejorar sus condiciones de vida.

CON VOLQUETAS: ZONAS:
SAGRADO CORAZON (Q. del Llano)
VALLE HERMOSO (Alto Copacabana)
VILLA ARMONIA (Planta baja)
NORTE CALVARIO (Final Pisagua)
NUEVO POTOSI (Sect. Biblioteca)
PURA PURA (Parroquia Sta. María)
SIN VOLQUETAS:
ALTO MIRAFLORES: (Varios sectores)
ALTO ROSASANI, SAN ANTONIO, Mcl. SANTA CRUZ, EL TEJAR, VILLAS LAS DELICIAS, VIÑO TINTO,

ENTREGA DE OBRA: ALTO TACAGUA, SECTOR No. 9; Inauguración del sistema de abastecimiento de agua potable.
Xº ANIVERSARIO DE ACCION COMUNAL

BANCO CENTRAL DE BOLIVIA

Seguros sin valor legal

El Departamento de Fiscalización del Banco Central de Bolivia, previene al público en general y empresas privadas del país, que de conformidad a la Ley de 27 de septiembre de 1904, los contratos de seguros efectuados por compañías extranjeras no autorizadas para operar en el territorio de la República no tienen valor legal y las personas que las representan serán sancionadas conforme a Ley. Igualmente, de acuerdo a la Ley de 29 de septiembre de 1968, todas las instituciones fiscales y empresas dependientes del Estado que necesiten contratar seguros de cualquier naturaleza, deberán obligadamente, hacerlo en compañías nacionales o agencias extranjeras establecidas en el país.

Para fines consiguientes, a continuación se detallan las Compañías de Seguros legalmente autorizadas para operar en el país.

1.- COMPAÑIA BOLIVIAN A DE SEGUROS S.A.
2.- LA MERCANTIL DE SEGUROS Y REASEGUROS S.A.
3.- BOLIVAR S.A. DE SEGUROS
4.- ANDES INSURANCE CORPORATION S.A.
5.- COMPAÑIA DE SEGUROS UNION
6.- CREDINFORM INTERNATIONAL S.A. DE SEGUROS
7.- ARGOS COMPAÑIA DE SEGUROS
8.- COMPAÑIA AMERICANA DE SEGUROS Y REASEGUROS S.A.
9.- LA ORIENTAL DE SEGUROS S.A.
10.- DELTA INSURANCE COMPANY
11.- ROYAL INSURANCE COMPANY LIMITED
12.- AMERICAN HOME ASSSURANCE COMPANY
13.- UNITED STATES FIRE INSURANCE CO.
14.- AMERICAN LIFE INSURANCE COMPANY

La Paz, noviembre 22 de 1974

BANCO CENTRAL DE BOLIVIA
DEPARTAMENTO DE FISCALIZACION

No deje innecesariamente descolgado el tubo del teléfono. Perjudica el normal funcionamiento de nuestras centrales y usted queda aislado y sin comunicación.

le recuerda

FONITO

DEPARTAMENTO DE RELACIONES PUBLICAS
T.A.S.A.

¿ARRUGUITAS DE 20 AÑOS?

Tu cutis es seco, casi escamoso... necesita la crema "S" de Pond's

La Crema S, nutritiva es especial para el cutis seco, porque es rica en lanolina y suaviza la piel devolviéndole la humedad y los aceites naturales que pierde día a día.

Por la noche, después de limpiarte bien el maquillaje, te das un ligero masaje con Crema S, que vuelves a usar durante el día para mantener la humedad de tu cutis. Y...¡ eso es todo !, nadita complicado, verdad ?

HAY UN CUTIS LINDO EN TU FUTURO CON

CREMA S DE PONDS

Con Francia:

Se renovó ayer convenio de investigación sobre altura

En acto celebrado ayer en la Cancillería, el Ministro de Relaciones Exteriores y Culto, General Alberto Guzmán Soriano, y el Embajador de Francia en Bolivia, Jean Louis Mandereau, renovaron el Acuerdo de Cooperación entre los dos países para proseguir con el programa de investigaciones sobre biología de la altura.

El anterior acuerdo fue firmado el 21 de octubre de 1968, dentro del marco general del Convenio de Cooperación Cultural, Científica y Técnica suscrito ese mismo año por Bolivia y Francia.

El programa de investigaciones a cargo de profesionales bolivianos se canaliza a través del Instituto Nacional de Biología de la Altura, en el que participan en forma permanente cuatro expertos franceses y misiones científicas de Estados Unidos, Bélgica, Japón, Italia y otros países.

El Canciller Guzmán Soriano resaltó ayer los logros positivos de estas investigaciones. "El hecho de que la mayor parte de la población de Bolivia vive en regiones altas, pone de relieve la importancia del conocimiento científico de la fisiología del habitante altiplánico para ir descubriendo los secretos de su adaptación altiplánico para ir descubriendo los secretos de su adaptación en un medio ambiente fuera de lo común", señaló.

Expresó luego su complacencia por el interés que este trabajo ha despertado en la UMSA, que se ha integrado a las tareas de investigación del Instituto de Biología de la Altura.

El Canciller tuvo palabras de agradecimiento para el gobierno francés y para uno de los funcionarios de su representación, el Consejero Jean Forlot, que retorna a su país luego de "un efectivo trabajo".

BASES DEL ACUERDO

El convenio firmado ayer señala que el gobierno de Francia, a través de la Dirección General de Relaciones Culturales, Científicas y Técnicas, aportará su concurso al funcionamiento del Instituto Boliviano de Biología de Altura. Participará en el desarrollo del programa de investigaciones que tiene por objeto estudiar los organismos vivientes y su fisiología normal y patológica en elevadas alturas, su consiguiente adaptación a ellas y su posible readaptación a bajas alturas o al nivel del mar.

La cooperación francesa se materializará a través del envío de expertos permanentes y temporales, provisión de material científico y mantenimiento de los equipos existentes.

Los expertos permanecerán aproximadamente un año y podrán pertenecer a las diversas ramas de las ciencias biológicas.

El convenio establece que los expertos franceses permanentes serán miembros del Consejo Científico del Instituto y que este cuerpo tendrá a su cargo el nombramiento del Director y Director Adjunto del Instituto de Biología de la Altura.

OTROS ASPECTOS

El documento firmado ayer por el Canciller de la República y el Embajador de Francia establece que a finalizar el convenio todos los equipos pasarán a ser de propiedad del Instituto. El acuerdo tendrá validez de cinco años.

Los expertos franceses comprendidos en el acuerdo recibirán el mismo tratamiento en cuanto a inmunidades, franquicias y privilegios que otorga el gobierno de Bolivia a funcionarios de Naciones Unidas.

También se señala que el material científico con destino a la investigación será introducido en el país libre de derechos de aduana y otros gravámenes, impuestos, prohibiciones y restricciones a la importación.

- CONVENIO.-- En acto cumplido ayer en la Cancillería, los gobiernos de Bolivia y Francia renovaron el convenio en virtud del cual se continuará con la investigación sobre biología de la altura en nuestro país. En la fotografía aparecen el Canciller, Gral. Alberto Guzmán Soriano, y el Embajador de Francia, Jean Louis Mandereau. Asistieron también a la ceremonia el Ministro de Salud Pública, Cnl. Jorge Tórres Navarro y el Rector de la UMSA, Dr. Jorge Siles Salinas.

- POSESION.- El Ministro de Minería y Metalurgia (de espaldas) ayer tomó juramento y posesión del Gral. Jesús Vía Soliz como Gerente General de COMIBOL; al Gral. Hugo Ortiz Mattos, como Gerente General de ENAF y al Tte. Naval, Francisco Mariaca Salas, como Director Ejecutivo de la Comisión Boliviana de Energía Nuclear.

Juraron a sus cargos Gerentes de la COMIBOL, ENAF y SIDERSA

-Lo hicieron también los Directores Ejecutivos de GEOBOL, IIMM y COBOEN-

- El Ministro de Minería y Metalurgia, Cnl. José Antonio Zelaya, tomó juramento a los Gerentes Generales de la Corporación Minera de Bolivia, Empresa Nacional de Fundiciones y Empresa Siderúrgica Boliviana, así como a los Directores Ejecutivos del Servicio Geológico Boliviano, Instituto de Investigaciones Minerometalúrgicas y Comisión Boliviana de Energía Nuclear.

En todos los casos fueron designadas para ocupar esas funciones, de acuerdo a las estipulaciones del Decreto Ley 11948 que instituye el Servicio Civil Obligatorio, las mismas personas que venían ejerciéndolas.

Las autoridades posesionadas fueron: el Gral. Jesús Vía Soliz en COMIBOL, Gral. Hugo Ortiz Mattos en ENAF, My. Carlos Morales Núñez en SIDERSA, Ing. José Guillermo Torrez Gómez en GEOBOL, Dr. Ing. Grover Gutiérrez Blanco en IIMM y el Tte. de Navío Francisco Mariaca Salas en COBOEN.

El Decreto Supremo designando a las autoridades mineras está firmado por el Presidente de la República, los Ministros de Coordinación y Planeamiento y de Minería y Metalurgia.

NO SE PERMITIRA INTERESES FORANEOS

El Ministro de M[illegible] y Metalurgia en breve discurso dirigido a los posesionados que la designación para que continuen en sus cargos confirmaba el buen trabajo que habían realizado. Luego les instó a comenzar esta nueva etapa con una dedicación absoluta para lograr un cambio sustancial en la patria.

Correspondió al Gral. Jesús Vía Soliz hablar en representación de las autoridades posesionadas y aseguró que todos eran conscientes de la responsabilidad que asumían y que, como ciudadanos y soldados, se comprometían formalmente a no permitir en los organismos estatales a su cargo la ingerencia de intereses extraños externos o internos, que no sean los del Estado. "No permitiremos esa influencia-dijo- ni siquiera en el manejo indirecto".

REUNION

Al término del acto de posesión, el Cnl. José Antonio Zelaya y las autoridades posesionadas sostuvieron una reunión en el despacho del Ministro de Minería y Metalurgia, según se supo, para intercambiar ideas sobre la marcha de los organismos mineros estatales en la nueva etapa denominada de reestructuración del país.

Designaciones en el Min. de Transportes

El Ministro de Transportes y Comunicaciones, My. (r) Julio Trigo Ramírez, posesionó al Ing. Mario Antezana como Subsecretario de ese Portafolio.

Mario Antezana, anteriormente desempeñaba las funciones de Jefe de la División de Construcciones del Servicio Nacional de Caminos y pasó a ocupar el cargo dejado por Federico Salces Paz.

Asimismo, René Osorio Beltrán fue posesionado como Director General de Telecomunicaciones; en reemplazo de Edgar Cárdenas. Osorio Beltrán ocupaba el cargo de Subdirector de esa entidad.

AUTORIZACION

El Ministerio de Transportes autorizó a la empresa de transportes peruana MORALES S.A., para que opere con pasajeros y carga entre Bolivia y Perú.

La licencia tiene una duración de cinco años y comprende las siguientes rutas: La Paz-Desaguadero (Bolivia)-Desaguadero- Puno-Arequipa-Lima (Perú), con tres frecuencias semanales.

En reciprocidad, el gobierno del Perú otorgó a la empresa boliviana "Transturin" un permiso de operación para cubrir la ruta La Paz-Cuzco.

Gral. Banzer ordenó aceptación de renuncia de sus parientes

Por instrucciones del Presidente Hugo Banzer Suárez, tres miembros de su familia, han dejado las funciones públicas que desempeñaban, luego de haber presentado renuncia a las mismas al establecerse en el país un nuevo modelo de gobierno.

Con la designación de un nuevo Gabinete Militar, los funcionarios de jerarquía presentaron renuncia a sus cargos para dejar al gobierno en libertad de elegir a nuevos altos funcionarios. Varios han sido ratificados en sus cargos, pero otros han sido reemplazados.

Entre las renuncias aceptadas por instrucciones del Presidente de la República, se hallan la del My. Carlos Banzer, miembro del escalafón de la Policía Boliviana que desempeñaba las funciones de Director Departamental de Tránsito en Santa Cruz; David Banzer, funcionario del Servicio de Desarrollo de la Comunidad, y Julio César Banzer, Cónsul General de Bolivia en Sao Paulo.

Promoción de Jefes en Escuela Policial

El sábado próximo egresará la primera promoción de la Escuela Superior de Policías, en el local de ese Instituto.

Nueve Jefes de la Policía Nacional recibirán sus diplomas en un acto en que estará presente el Presidente de la República, al que acompañarán el Ministro del Interior, Cnl. Juan Pereda Asbún y el Gral. de Brigada Carlos Alcoreza Melgarejo, Comandante General de Ejército.

La ceremonia comenzará cuando el Primer Mandatario proceda a izar la bandera nacional, en el patio de honor de la Escuela. A ésto seguirá el discurso informe del Director de la Escuela, Cnl. DESP. Víctor A. Palenque Balboa.

El programa continuará con la entrega de diplomas e insignias "Honoris Causa" al Presidente de la República, al Cnl. DEMA Juan Pereda Asbún, Ministro del Interior y Cnl. Pablo Caballero Díaz, Comandante de la Policía Nacional.

El Gral. Carlos Alcoreza Melgarejo impondrá los cordones e insignias a los Jefes de Policía diplomados.

El Embajador del Perú, Felipe de Bustamante Denegri, en representación de la Benemérita Guardia Civil de ese país, condecorará al mejor alumno de la promoción de jefes.

El acto concluirá con las palabras Gral. Hugo Banzer Suárez.

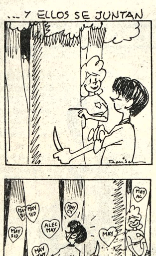

Embajador del Perú

Muchos usuarios bolivianos dan mal empleo al puerto de Matarani

El embajador del Perú, Felipe de Bustamante, en un comunicado entregado, a PRESENCIA, afirma que el puerto de Matarani no está cerrado al tráfico de mercaderías en tránsito; además informa que muchos usuarios bolivianos dan mal empleo a la citada terminal marítima, excediéndose en los plazos establecidos para el movimiento de la carga en tránsito, lo que ocasiona problemas de acumulación.

El comunicado, dice:

En las últimas semanas ha venido apareciendo en la prensa de esta ciudad, diversas informaciones contradictorias sobre el tratamiento que recibe la carga boliviana en el puerto peruano de Matarani, que pueden desorientar a la opinión pública de este país y afectar los tradicionales lazos de amistad que unen a los pueblos del Perú y de Bolivia.

Por lo anteriormente expuesto y en aras a una debida y correcta información, la Embajada del Perú considera indispensable formular las siguientes aclaraciones:

1.- Es absolutamente falso que el Terminal Marítimo de Matarani se encuentre cerrado para el servicio de la carga boliviana. Tanto las naves consignadas a usuarios de este país como la carga recibida de/o destinada a ellos, son atendidas con la mayor prontitud y eficiencia.

2.- En la actualidad el Terminal Marítimo de Matarani se encuentra abarrotado de carga de/o para Bolivia que no puede ser despachada, significando ésto una seria dificultad para el desenvolvimiento de las actividades operativas de dicho Terminal.

Como consecuencia de esta situación, las Conferencias Navieras han implantado un recargo del 25% sobre el valor del flete a las naves que toquen el mencionado Terminal, situación que influye negativamente en la economía de la región Sur del Perú, desvirtuándose de esta manera los esfuerzos que la Empresa Nacional de Puertos del Perú (ENAPU-PERU) realiza para mejorar el servicio portuario.

3.- Lamentablemente muchos de los usuarios bolivianos han venido dando mal empleo a las instalaciones del Terminal Marítimo de Matarani, abusando del plazo de almacenaje de la mercadería de importación y de exportación, llegando como promedio a noventa días y en algunos casos hasta un año, siendo el plazo legal de ocho días libres para las exportaciones y de treinta días libres para las importaciones. Asimismo, muchos usuarios bolivianos abandonan en el puerto la carga deteriorada, que no puede ser desaduanizada por la Aduana peruana ni por la boliviana. El plazo de un año a que se refiere el Tratado de Libre Tránsito Peruano-Boliviano, es aplicable únicamente para la carga deteriorada o con faltante de inventario.

4.- Las tarifas vigentes para los usuarios bolivianos por los servicios que presta la Empresa Nacional de Puertos del Perú (ENAPU-PERU) en el Terminal Marítimo de Matarani, son las mismas desde el año 1964, lo que significa un manifiesto apoyo al comercio de este país.

FEJUVE apoya a Intendente

La Federación de Juntas Vecinales de La Paz apoya al Intendente Municipal en su campaña para desalojar ventas ambulantes de calles y avenidas de la ciudad.

Para expresar esa solidaridad, FEJUVE ha dirigido una carta al Cap. Germán Guzmán, Intendente Municipal, en la que dice que "la comunidad paceña ha visto con viva complacencia y satisfacción que un Intendente Municipal, después de muchos años, haya emprendido esta tarea de limpieza y desalojo de comerciantes callejeros".

El Intendente dijo que procede a este desalojo para "persuadir a las vendedoras a ocupar puestos en los mercados que la Municipalidad ha mandado construir con ese propósito; no se trata de perjudicar a nadie, sino al contrario, de llevar orden y comodidad a estos comerciantes y al pueblo en general.

Jueces se excusan de conocer proceso contra ex-dirigentes

Dos jueces de Instrucción en lo Penal se han excusado de conocer las causas que sigue el Ministerio Público contra varios ex-dirigentes mineros y uno del sector fabril, acusados de no cumplir la Ley de Servicio Civil Obligatorio.

Ayer pasó el expediente al juzgado 5º de Instrucción en lo Penal, pero el Juez no dictó aún el Auto Cabeza de Proceso correspondiente.

Hasta la fecha no se ha procedido al Auto Cabeza de Proceso, no obstante de que el Fiscal de Instrucción, Aníbal Miranda, ha requerido en ese sentido, fundando la acción en delitos tipificados en los artículos 123, 124, 130, 154, 156 y 160 del Código Penal; en el artículo 6º del Decreto Ley No. 11948 e inciso h) de la Ley de Seguridad del Estado.

Los artículos del Código Penal citados por el Fiscal se refieren a sedición, rebelión, conspiración y hechos concomitantes.

EXCUSAS

Dentro de este caso, se han producido ya las excusas de dos jueces, ambas por existir, según los autores, amistad con los procesados.

El primer juez que recibió el expediente fue el Dr. Germán Araníbar, tercero de Instrucción en lo Penal, alegó amistad estrecha con algunos de los sindicados del sector minero, cultiva durante el ejercicio judicial que había hecho en una localidad minera.

De esta manera pasó el caso a conocimiento del Juez 4º de Instrucción en lo Penal, Dr. Angel Calderón, quien, igualmente, dictó un proveído en el que hace conocer que había trabajado en la mina Chojlla y que mantiene relaciones de amistad con otros ex-dirigentes mineros y que por tal motivo se excusaba de la causa.

El Procedimiento Penal admite estas causales para la excusa de los jueces; empero, ambos casos se encuentran en consulta ante la Corte Superior del Distrito.

ANTECEDENTES

En virtud de la Resolución Suprema Nº 174780 de 12 de noviembre de 1974, el Gobierno nombró Coordinadores ante organizaciones laborales a numerosos ciudadanos, entre ellos a Victor López Arias, Oscar Salas Moya, Ireneo Pimentel Rojas, Ladislao Vera Luján, Raúl Abastoflor T. y Marcelino Tola Tarqui, del sector Minero y, del sector fabril a Alfredo Pinto Tellería. Los siete nombrados se negaron a acatar las instrucciones oficiales que ponían en práctica el Servicio Civil Obligatorio y, como emergencia de lo enunciado en dicha disposición legal, fueron sometidos a proceso.

Irineo Pimentel, Víctor López Arias y Oscar Salas, fueron detenidos y los demás confrontan mandamiento de apremio.

La Subsecretaría del Interior, en nota dirigida al Fiscal del Distrito en lo Penal, Víctor Durán Vargas, instruye que se requiera la iniciación de proceso penal contra los nombrados.

Así procedió esa autoridad del Ministerio Público y hecho el sorteo de la causa correspondió al juzgado 3º de Instrucción en lo Penal dictar el Auto Inicial de la Instrucción, pero, como se ha dicho, éste y su colega del 4º de Instrucción se excusaron.

Al presente, el expediente se encuentra en poder del juez 5º de Instrucción en lo Penal, Dr. Mario Agramont.

- ANIVERSARIO DEL LIBANO.-- La República conmemoró ayer el 31 aniversario de su fundación. Con este motivo se realizaron actos cívico-culturales. La fotografía superior, muestra un aspecto de la recepción ofrecida ayer a las autoridades del gobierno,miembros del Cuerpo Diplomático e invitados especiales por el Cónsul del Líbano en Bolivia, Atala Tobia. Abajo, el Cónsul del Líbano y su esposa, acompañados por la colonia residente en Bolivia, depositaron ayer en la mañana una ofrenda floral al pie del monumento al Libertador Simón Bolívar. Por la noche, la colonia libanes ofreció un programa mediante Radio Panamericana.

Comisión definirá contrato para la fábrica de papel

Una comisión interministerial definirá la estructura final de la fábrica de papel que se instalará en Santa Cruz utilizando el bagazo de la caña como materia prima.

CONEPLAN en su reunión de esta semana consideró las diversas alternativas planteadas para asegurar la rentabilidad total del proyecto.

Al iniciar su fase de producción la planta industrial tendría asegurada en el mercado local el 65 % del papel que elaborará. Sin embargo, se explicó a PRESENCIA que, como el punto de equilibrio para la rentabilidad del proyecto está en el 75 %, se requerirá de un estudio de mercado para establecer si existe o no posibilidad de exportar el excedente.

La fábrica requerirá de una inversión de 40 millones de dólares y de 16 millones como capital de operación.

La comisión interministerial deberá definir la conveniencia de que la Corporación Boliviana de Fomento tome a su cargo el proyecto a través de un crédito que cubra la inversión. En ese caso, existiría la posibilidad de que la firma Hansa y la compañía alemana Ferrostal se conviertan en socios capitalistas con el aporte de 16 millones.

Esta participación estaría condicionada a un compromiso de estas empresas para tomar bajo su responsabilidad la comercialización del papel, especialmente en el mercado externo.

Todos estos aspectos s[erán] definidos por una com[isión] formada por dos representa[ntes] del Ministerio de Industr[ia y] Comercio, Corporación [Boli]viana de Fomento, B[anco] Central, Ministerio de Fina[nzas] y Ministerio de Planeamie[nto y] Coordinación.

Beca para estudios en demografía

El Centro Latinoameric[ano de] Demografía, mediante el [Minis]terio de Planeamiento y [Coor]dinación, hace conocer que [hay] becas para un program[a de] "Magister en Economí[a y] Especialización en Demog[rafía"] que se efectuará en Santi[ago de] Chile.

El curso se iniciará [a me]diados de marzo del próxim[o año] con los auspicios de CELAD[E,] Departamento de Economía [de la] Facultad de Ciencias Econ[ómicas] y Administrativas de la [Uni]versidad de Chile.

La presentación de soli[citudes] fenece el 31 de enero próxi[mo. El] programa está dirigido a [gradua]dos de escuelas de Econom[ía en] general, a profesionales [de la] región que tengan formac[ión en] ciencias sociales y un nive[l aca]démico correspondiente, [por lo] menos al Grado de Bac[hiller] (cuatro años de estudio[s uni]versitarios, lo que eq[uivale] prácticamente, a 33 [cursos] semestrales).

Para optar estas be[cas es] indispensable que la so[licitud] correspondiente sea pre[sentada] por un organismo ofic[ial,] departamento universitari[o o] centro nacional de invest[igación] avalada por la autoridad [guber]namental competente y can[alizada] a través de la Oficin[a del] Representante Residen[te del] Programa de las Naciones [Unidas] para el Desarrollo (PNUD[).]

- NUEVAS AUTORIDADES EN TRABAJO.-- El Ministro de Trabajo y Asuntos Sindicales Te[l.] Mario Vargas Salinas, posesionó en sus cargos a nuevos funcionarios de ese Ministerio.
Los nuevos funcionarios son: Franz Vega Moya, Sub-Secretario de Trabajo; Huáscar M[on]tenegro, Sub-Secretario de Asuntos Sindicales; Lic Antonio Lea, Asesor General; Ramón [...] Otazu, Coordinador General; Dr. Flavio Durán, Director General de Trabajo y Jorge Esp[...] Presidente del Consejo Nacional del Salario.

Se gestiona inmigración de 5.000 familias de salvadoreñas

La Cancillería de la República hizo conocer al Ministerio de Agricultura y Asuntos Campesinos una gestión realizada, a través del Embajador en Centro América, Jerjes Vaca Diez, ante el gobierno de El Salvador para concretar la inmigración de familias campesinas de ese país a las diversas zonas de colonización nacionales.

Voceros autorizados del Ministerio de Relaciones Exteriores informaron que el diplomático boliviano a tiempo de presentar sus credenciales al Presidente de El Salvador, habría manifestado el deseo de poder trasladar un contingente de ciudadanos de ese país interesados en trabajar en labores agrícolas en Bolivia.

El Salvador es el país de mayor densidad geográfica en Centro América con 240 habitantes por kilómetro cuadrado, Ese hecho hace que mucha gente, con ánimos de trabajar en el campo, no pueda contar con las tierras necesarias.

La gestión realizada por la Cancillería fue puesta en conocimiento del Ministro de Asuntos Campesinos, Cnl. Alberto Natush Busch, Actaulmente se estudia la posibilidad de asignar zo[nas es]pecíficas a estas f[amilias] campesinas, cuya idiosi[ncrasia] es muy similar a la del p[oblador] del Oriente boliviano.

El Embajador Jerje[s Vaca] Diez regresó a la sede [de sus] funciones donde prosegu[irá] su labor diplomática en [base a] los informes y a la decisi[ón] de los organismos per[tinentes] del gobierno local.

Ministro Natusch entregará herramientas en Chuquisaca

El Ministro de Asuntos Campesinos y Agropecuarios, Cnl. Alberto Natusch Busch, entregará el próximo 25, en el departamento de Chuquisaca, arados y herramientas agrícolas.

Según informaciones oficiales, el Ministro Natusch Busch también participará en la entrega de un motor eléctrico, donado por la Misión Militar de los Estados Unidos.

SEGURO SOCIAL CAMPESINO

Por su parte, el Ministro de Agricultura expresó ayer a la prensa que hasta fin de año se hará conocer el estudio final para el nuevo sistema de seguro social que se implantará en el pais.

Asimismo, dijo que el Instituto Boliviano de Seguridad Social (IBSS) se encuentra realizando estudios para el financiamiento del seguro social campesino.

SILOS

Con relación a la construcción de silos en la zona de Buena Vista, en el Ministerio se informó que esas obras tienen un avance del 86 por ciento.

Se calcula que hasta el 30 de diciembre será concluida la construcción y que en el mes de enero se realizarán pruebas experimentales con la cosecha de arroz, durante treinta días.

Cursillo sobre cooperativismo

- Con auspicios del Departamento de Fomento Cooperativo y del Vicariato de Trinidad, se efectuó un cursillo sobre cooperativismo en la capital del Beni.

Las conferencias estuvieron a cargo de los técnicos Leonel Camacho y Angel del Castillo. Se informó que se proyecta organizar una cooperativa que ayude a familias de escasos recursos económicos.

Ianuguración de salón en colegio Don Bosco

La Asociación de Padres de Familia del Colegio "Don Bosco" inaugurará hoy, a horas 18.30, en la calle Tiwanacu, un salón múltiple y secretaría.

En la ocasión, el Vice-Presidente de la Asociación, Oscar Rejas, inaugurará el acto dando a conocer el plan para la utilización de la antigua cripta del Colegio Don Bosco con fines socio-pedagógicos. Se hará conocer, igualmente, el manejo de fondos y finalmente se descubrirán placas recordatorias de reconocimiento a las personas que colaboraron durante las gestiones de 1970-1974.

Becas de la OEA para desarrollo industrial

La Organización de las Naciones Unidas para el Desarrollo Industrial, ha hecho llegar un anuncio en sentido de que existen becas vacantes para un programa de capacitación colectiva en el trabajo, para ingenieros, en materia de organización de sistemas de normalización en las industrias manufactureras.

Este evento tiene la cooperación del Gobierno de la URSS y se llevará a cabo en Moscú y otras ciudades soviéticas desde el 12 de marzo al 11 de julio de 1975 en idioma inglés.

El programa tiene por objeto dar a los participantes, de modo concentrado y en plazo relativamente breve, la debida experiencia práctica en las esferas correspondientes y, al mismo tiempo, ampliar sus conocimientos teóricos.

Para ello, los participantes trabajarán en laboratorios y departamentos de investigación y de ensayo de instituciones de normalización, bajo la supervisión estrecha y continua de personal experimentado.

Los requisitos que se precisan son: ser gradu[ado de] una universidad técnica [o] una capacitación equiv[alente,] experiencia práctica [de ...] años mínimo en normal[ización,] metrología, control de c[alidad o] administración de insti[tuciones] que se ocupen de esas m[aterias.]

La fecha límite [para la] presentación de soli[citudes] fenece el 18 de diciembr[e del presente] año, impostergablemen[te. Los] interesados pueden [obtener] mayores informaciones [en la] Secretaria del CONE[PLAN,] dependiente del Minis[terio de] Planeamiento y Coord[inación,] Sección Becas.

Aclaración

- Por un error tipogr[áfico,] nuestra edición de ayer [publicó un] sobretítulo que decía "[...] de Finanzas causantes [de ac]cidentes" donde sólo deb[ía decir] "Ministro de Fina[nzas".] Paralelamente se publi[có una] nota con el título "Ser[án san]cionados choferes" en l[ugar de] "Serán sancionados c[hoferes] causantes de accidentes[".]

Queda hecha la acla[ración] para evitar errada[s in]terpretaciones.

Año Santo Renovación y reconciliación

AVISO A LOS PEREGRINOS A COPACABANA

Se comunica que se recibirán inscripciones para reservaciones de movilidad y alojamiento hasta el día Martes 26 a hs. 18 impostergablemente.

Apresurese en su inscripción en las Oficinas del Arzobispado (Calle Ballivián) 2do. piso.

La comisión del año santo

UNESCO asignó 153 mil dólares a Bolivia para planes educativos

AYUDA PARA LA EDUCACION.- El Ministro de Educación Tcnl. Waldo Bernal, informó ayer sobre los logros obtenidos por Bolivia en la 18ª Conferencia de la UNESCO, reunida en París, sobre todo, por primera vez, integrará el organismo de dirección de esa organización mundial y Nuestro país, por primera vez, integrará el organismo de dirección de esa organización mundial y una reunión latinoamericana que tratará el problema de los es- será sede el próximo año de una tupefacientes y su incidencia en la educación y la juventud .

Bolivia, por primera vez, integrará el Consejo Ejecutivo de la UNESCO durante el bienio 1976-1978, según acordó la décima octava Conferencia General de ese organismo de las Naciones Unidas, celebrada en París, la cual, por otra parte, ante planteamientos de la delegación boliviana, asignó a nuestro país la cantidad de 153 mil dólares para el cumplimiento de planes educativos.

El Ministro de Educación, Tcnl. Waldo Bernal Pereira, en conferencia de prensa, dio cuenta de la misión que cumplió la delegación boliviana, presidida por él, ante esa Conferencia General de UNESCO, en la que hizo conocer la problemática educativa boliviana sobre la base del Diagnóstico de la Educación y el Plan Nacional de Desarrollo Educativo.

Bolivia, al mismo tiempo, ofreció a la UNESCO ser la sede de la Reunión Regional de América Latina y el Caribe sobre consumo de estupefacientes y su incidencia en la educación, a fines del próximo año. Bolivia considera fundamental el tema, en cuanto se refiere a la forma de enfrentar el problema para preservar el futuro de la juventud.

El Ministro Waldo Bernal expuso que la Conferencia General trató dos aspectos fundamentales: el primero, sobre la política general en materia de educación, ciencia y cultura, el segundo, análisis del proyecto de programa y de presupuesto de la organización, para el bienio 1975-1976

Hizo mención al Proyecto sobre Mobiliario Básico Escolar, cuyo monto asciende a 7.858.202.70 dólares, que sólo podría ser financiado con "Fondos de Fideicomiso" o sea recursos logrados por donaciones de algunos Estados miembros de la UNESCO. Ese proyecto consiste en la instalación, en nuestro país, de una fábrica de mobiliario escolar, con utilización de nuestros recursos naturales y los humanos de carácter técnico laboral. El Ministro considera importante el proyecto, porque permitiría solucionar la carencia de materiales que requieren las construcciones escolares.

Sobre este aspecto, según informó, recibió favorable acogida el pedido hecho a España para la donación de fondos de fideicomiso.

Respecto a la ayuda lograda para Bolivia, especificó que la UNESCO asignó a nuestro país 45.000 dólares para la conservación y protección del patrimonio cultural, 4.000 dólares para la realización de un seminario nacional sobre el mejoramiento de las ciencias, 2.500 dólares para la adquisición de libros de ciencia para la Biblioteca de la Asociación Nacional de Maestros. 6.000 dólares para prospección geofísica minera en los Andes 3.000 dólares para complementación de equipos para el gabinete de etnomusicología y folklore, 5.000 dólares para seminarios nacionales de ciencias, 5.000 dólares para bibliotecas escolares, 8.000 dólares para equipos y materiales para la Secretaria Nacional de la UNESCO, 7.000 dólares para un curso de entrenamiento sobre aplicación de percepción al estudio de recursos naturales, 5.000 dólares para mejoramiento de la enseñanza de la biología, 8.000 para la recolección y adquisición de materiales culturales de los grupos étnicos del país y 4.000 para el suministro de equipo para el Archivo Nacional.

El Ministro de Educación destacó el envío por la UNESCO de un experto para estudiar las medidas para la reestructuración y conservación de las ruinas de Incallacta. Además, informó sobre la llegada de una misión para asesorar a las autoridades en la definición de prioridades de los sectores educativo, científico y cultural que menciona el Plan Nacional de Desarrollo Educativo, así como la venida de un experto de UNESCO para asesorar en el proyecto sobre creación del Instituto Boliviano de Crédito Educativo, que tendrá por finalidad prestar ayuda económica a estudiantes y universitarios para estudios en Bolivia y de especialización de profesionales en el exterior.

Se autorizó firma de contrato de crédito del BID para YPFB

- El Gobierno autorizó al Encargado de Negocios de la Embajada de Bolivia en Estados Unidos, Dr. Juan José Loría, suscribir con el Banco Interamericano de Desarrollo el contrato de préstamo de 46.500.000 dólares, con destino a la ampliación de la refinería de Yacimientos Petrolíferos Fiscales Bolivianos en Cochabamba.

Se trata del mismo préstamo aprobado por el BID el 20 de septiembre de 1973 y que en principio estaba destinado a financiar la ampliación de la refinería de Cochabamba y la instalación de una nueva planta de lubricantes en la misma ciudad, además de la construcción de una nueva refinería en Santa Cruz. Posteriormente demoras burocráticas y fenómenos económicos que incidieron en los precios del comercio e industria mundiales determinaron que el crédito sólo pudiera abastecer a uno de los proyectos, circunstancia que a su vez ocasionó nuevos trámites, gestiones y elaboración de documentos.

En varias oportunidades se dio cuenta de la aprobación del crédito de 46 millones 500 mil dólares. Se estima que finalmente el préstamo pueda ser desembolsado el próximo año.

YPFB cuenta desde abril del presente año con los estudios de ingeniería para los proyectos industriales, los mismos que fueron elaborados por la firma Universal Oil Products.

De acuerdo a un documento del BID se indica en relación al proyecto de Cochabamba, que se trata de "la instalación de una nueva unidad de destilación primaria, con una capacidad de 25.000 barriles diarios, para aumentar su capacidad total a 31.500 barriles diarios, y la instalación de un reformador para elevar el octonaje de la gasolina, con una capacidad de 8.000 barriles diarios".

Chile no elevará las tarifas portuarias unilateralmente

- Chile no podrá modificar unilateralmente las tarifas de los puertos de Antofagasta y Arica, de acuerdo a un compromiso suscrito por las Comisiones Mixtas Portuarias de Chile y Bolivia.

Según un documento dado a publicidad por la Comisión Portuaria de Bolivia, cuyos representantes asistieron a una reunión que se realizó en Santiago el pasado mes de noviembre, los resultados fueron calificados de "positivos para ambas partes".

Por el compromiso, se evitará "cualquier modificación unilateral en el futuro como la ocurrida el mes de febrero pasado", oportunidad en que Chile elevó las tarifas portuarias en una proporción del 100 por ciento.

Se acordó el establecimiento de una tarifa única para el tramo ferroviario Ollagüe-Antofagasta, el uso gratuito de depósitos y almacenes instalados por Bolivia en Arica y Antofagasta.

La delegación chilena se comprometió a recomendar a su gobierno que los niveles de precios establecidos en las diferentes tarifas permanezcan sin modificación durante un "período de dos años, salvo que en ese lapso se altere substancialmente el equilibrio del sistema monetario internacional".

TRANSPORTE DE MINERAL

Las tarifas establecidas para el transporte de minerales, en el tramo Ollagüe-Antofagasta, es la siguientes: minerales a granel, $US 16,5 por tonelada.

Se mantiene la rebaja del 16,5 por ciento para volúmenes superiores a las 500 toneladas transportadas en un mes calendario y por un mismo usuario y en el caso de los minerales de plomo y zinc en todas sus leyes y cobre con ley de 40 por ciento.

Los minerales ensacados tendrán una tarifa de $US 15,02, por tonelada, con una rebaja hasta $US 14,26, si se despachan más de 500 toneladas por mes. Para otro tipo de mercaderías en embarque directo pagarán el 30 por ciento de las tarifas fijadas para movilización de desembarque directo.

Campesinos recibieron títulos de propiedad

Campesinos de Hualata (Grande, Provincia Omasuyos, fueron beneficiados con títulos de propiedad.

La entrega estuvo a cargo del Presidente del Consejo de Reforma Agraria, Dr. Jorge Roja Roca.

Posteriormente, el titular de la institución viajó a la comunidad de Chojña Pampa, de la provincia Pacajes, donde entregó otros 92 títulos.

Por otra parte, el ejecutivo de Reforma Agraria viajará hoy a Caribuaya Chico, Amacari y Tamaraichi, en la Provincia Manco Kapac, donde entregará nuevos títulos agrarios.

Niños del campo se beneficiarán con programa alimenticio

Un programa de alimentación en áreas rurales ejecutará el Ministerio de Asuntos Campesinos y Agropecuarios a partir de 1975.

Este portafolio, a través del Instituto Nacional de Colonización, proporcionará almuerzo a niños que se hallan en edad escolar.

Actualmente se inició una campaña entre los campesinos para que envíen a sus hijos a las escuelas; al mismo tiempo, deberán proporcionar el número exacto de niños que tienen para establecer la cantidad de población infantil a la que debe atender el programa.

Este servicio comenzará en San Julián, Santa Cruz.

Posteriormente será ampliado para áreas del Alto Beni y el Altiplano.

Se pide pronto reordenamiento de seguridad social en el país

Los directorios y personal ejecutivo de las entidades gestoras del seguro social del país deben abocarse inmediatamente a un reordenamiento profundo de las instituciones a su cargo y observar una conducta de auténtico servicio a la comunidad nacional.

Esa recomendación fue hecha por el Director Ejecutivo del Instituto Boliviano de Seguridad Social, Dr. Alfredo Bocángel Peñaranda, durante la ceremonia en que, junto a los principales nuevos dirigentes de la Caja Nacional de Seguridad Social, renovó juramento ante el Ministro de Previsión Social y Salud Pública a ese cargo en el que le ratificó el gobierno.

Bocángel Peñaranda leyó un discurso en el que hizo referencias a las modificaciones estructurales, a los factores técnico-administrativos y de personal de la seguridad social, como marcos esenciales en los que se debe desplegar acción inmediata y efectiva en esa actividad.

Dijo que, en lo referente a las modificaciones estructurales, el Ministerio de Previsión Social y Salud Pública y el IBSS preparan las nuevas bases para el futuro desarrollo de la seguridad social, bajo un criterio nacional y con la pretensión de liquidar privilegios y superar la dispersión económica , técnica y administrativa.

El planteamiento no es nuevo, ya que la creación del IBSS hace más de año y medio tuvo con tales propósitos, así como lo que ayer también expresó la nombrada autoridad en sentido de que las prestaciones de la seguridad social deben ser especialmente en lo correspondiente a salud, deben alcanzar a toda la población del país.

El Director del IBSS añadió que, además de procurar una justa y racional distribución de los recursos de la seguridad social, se debe armonizar el desarrollo económico con el social, en función y provecho de la persona humana.

Con referencia a los factores técnico-administrativos, el Dr. Bocángel manifestó la necesidad de que "los nuevos directivos y ejecutivos posesionados deben abocarse de inmediato a un reordenamiento profundo en sus instituciones", con respecto a los recursos de la seguridad social, pero sin menoscabar el equitativo trato salarial del personal que la administra.

Aseguró que la garantía de la estabilidad funcionaria en todos sus niveles y el mejoramiento de las instituciones están basados en la idoneidad, honradez y disciplina de los funcionarios.

Pidió que se sancione al funcionario que no cumpla sus obligaciones y que se premie a quienes las cumplen, por estimar que de esa forma se repuperará el crédito de las instituciones, además de que en la seguridad social debe primar el sentido humano y que hay que servirla antes que servirse de la misma.

Huáscar Cajías en el Directorio de la UCIP

BUENOS AIRES, 22 (ESPECIAL PARA PRESENCIA).- El Director de PRESENCIA, Huáscar Cajías, fue designado hoy miembro integrante del Consejo Directivo de la Unión Católica Internacional de Prensa (UCIP), según anuncio oficial del Décimo Congreso Católico Mundial de Prensa.

Junto con otras cinco personalidades del periodismo católico, el señor Cajías cooperará en las labores del nuevo Presidente de la UCIP, el catedrático belga Luis Meerts.

Comentarios recogidos entre los delegados al Congreso, finalizado hoy, señalan que la designación de Cajías no sólo constituye merecido reconocimiento a su trayectoria profesional, sino también al destacadísimo nivel alcanzado por el periódico PRESENCIA -que dirige- dentro del periodismo latinamericano.

Coordinador del sector privado

Fue bien acogido el anuncio de austeridad hecho por el Gobierno

El anuncio hecho por el Ministro de Finanzas, Cnl. Víctor Castillo, acerca de que el presupuesto de 1975 estará caracterizado por la austeridad, fue recogido con simpatía por la actividad privada, dijo a PRESENCIA el Coordinador de este sector, Jorge Lonsdale.

Todo anuncio gubernamental que se refiere a la necesidad de llevar a la práctica un programa económico austero, con el propósito de volcar todos los recursos disponibles en favor del desarrollo nacional, es siempre bien acogido, comentó Lonsdale.

El sector privado, dijo el Coordinador antes mencionado, espera que el deseo gubernamental se cumpla.

El Ministro de Finanzas dijo el pasado jueves que en la elaboración del presupuesto fiscal de la Nación, se suprimirán todos los aspectos que no supongan un directo beneficio para los intereses del país y su desarrollo, como ser los viajes oficiales.

Por su parte, el Ministro de Coordinación, Gral. Juan Lechín, había anunciado el miércoles último que dentro del Plan Quinquenal se apoyará prioritariamente la actividad minero-industrial y el sector agrícola.

DEVALUACION

Jorge Lonsdale en la entrevista con PRESENCIA, dijo ayer que el anuncio del Ministro Castillo respecto al mantenimiento del equilibrio del peso, otorga mayor confianza al sector privado porque con una política monetaria firme, no sólo se alientan los planes de expansión industrial y comercial sino que se da confianza a nuevos sectores que desean incorporarse a la actividad productiva.

El Coronel Castillo dijo el jueves que el Gobierno, en ningún momento pensó en devaluar el peso, porque el signo monetario nacional se encuentra actualmente sólidamente respaldado por las reservas monetarias que sobrepasan, por primera vez en la historia económica del país, los 150 millones de dólares.

CONTROL

Respecto a la necesidad de introducir formas de utilizar mejor las disponibilidades de divisas que tiene el país, el Coordinador de la actividad privada, dijo que este sector está siempre dispuesto a dialogar con el Gobierno para analizar los medios que conduzcan a ese objetivo.

Lonsdale coincidió en la necesidad de utilizar un provecho del interés de la Nación, cada divisa disponible.

Sin embargo, recordó que la experiencia de hace muchos años ha enseñado al país que no es útil introducir controles cambiarios, pues, casi inmediatamente aparece el mercado negro o se forman grupos que se aprovechan de la circunstancia.

DESIGNACIONES

En cuanto a las recientes designaciones hechas por el Gobierno para las jefaturas de la Renta, Aduana y AADAA, Lonsdale expresó la esperanza del sector privado porque los Directores de las instituciones antes citadas, continúen con la labor emprendida, como ser el caso de la Aduana que empezó una lucha contra el contrabando, cuyos resultados espera la opinión pública con interés y expectativa.

Finalmente, Lonsdale anunció que en representación del sector privado, a partir de hoy participará en los actos finales de la Feria de Cochabamba con el Lic. Oscar Vega.

Cotizaciones de minerales

Nueva York, 22 (AP).- Precios de hoy de metales no ferrosos:

Antimonio, 2.25 dólares la libra, Nueva York

Cobre, 75 5/8-77 centavos la libra, Connecticut

Plomo, 24 1/2 centavos la libra, Nueva York

Zinc, 38-40 centavos la libra, San Luis

Estaño, 3.70 3/4 dólares la libra, Nueva York

Mercurio, 260.00 dólares el frasco, Nueva York

Plata extranjera 4.300 dólares la onza, Nueva York

LONDRES

Estaño, 3.32 dólares la libra fina.

Plomo, 0.23 dólares la libra fina.

Zinc, 0.35 dólares la libra fina

Cobre, 0.59 dólares la libra fina.

Cadmio, 4.25 dólares la libra fina.

Plata, 4.20 dólares la onza troy.

Wolfram, 97.57 dólares la unidad métrica fina.

Antimonio, 32.00 dólares la unidad métrica fina.

Oro, 181.50 dólares la onza troy.

La cotización del estaño muestra una rebaja de 14 centavos de dólares en relación al precio por la libra fina registrada el lunes. Las cotizaciones de la semana fueron: lunes 3.46 dólares la libra fina, martes 3.39 dólares la libra fina, miércoles, 3.32 dólares la libra fina, jueves 3.30 dólares la libra fina y viernes 3.32 dólares la libra fina.

AGENTE DE TRANSITO PERDIO LA VIDA.- El Agente de Parada Nicolás Condori perdió la vida ayer al ser arrollado por una vagoneta cuyo conductor, Aurelio Choque Nina, con brevet 001075, trataba de evadir una sanción por infracción cometida en días pasados. El agente Condori reconoció al infractor y trató de detenerlo para lo que intentó ingresar al vehículo que conducía Choque Nina, quien, en ese momento, dio arranque a la vagoneta y arrastró unos 30 metros al agente de Tránsito, Condori cayó al suelo y fue pisado en la cabeza por las ruedas traseras del vehículo, lo que le causó la muerte instantánea. En las fotografías, a la derecha, el chofer Choque Nina, y a la izquierda el vehículo que manejaba y con el que causó la muerte del agente Nicolás Condori

Hoy en la historia

POR THE ASSOCIATED PRESS

Hoy es sábado 23 de noviembre, día 327 de 1974. Faltan 38 para terminar el año.

En un día como hoy:

79 - Una erupción del Vesubio sepulta Herculano y Pompeya.

1221 - Nace en Burgos el futuro Rey Alfonso X El Sabio.

1248 - Fernando III El Santo conquista Sevilla a los moros.

1531 - Paz de Kappel, que concluye la segunda guerra civil suiza.

1535 - El parlamento inglés confirma al rey Enrique VIII su supremacía en la iglesia anglicana.

1587 - El corregidor de Madrid permite que las mujeres participen en representaciones teatrales.

1608 - Nace en Lisboa el escritor Francisco Manuel de Melo.

1635 - Calderón de la Barca imprime "Lances de amor y fortuna".

1811 - El gobierno de las provincias unidas del Río de La Plata, promulga un estatuto provisional de gobierno.

1816 - Es fusilado el patriota colombiano Francisco Morales.

1844 - Los ducados de Schwelsig y Holstein se declaran independientes de Dinamarca.

1862 - El ejército francés ocupa la ciudad mexicana de Jalapa

1862 - Se publica "Salambó", novela de Gustave Flaubert.

1876 - Nace el compositor español Manuel de Falla.

1890 - El gran ducado de Luxemburgo se separa de los países bajos.

1891 - Manuel Deodoro da Fonseca, primer presidente de Brasil, es derrocado por una revuelta naval.

1893 - Fallece de cólera el compositor ruso Peter Tchaikovski

1940 - Rumania se adhiere al Pacto Tripartito Roma - Berlín - Tokio

1943 - Las fuerzas estadounidenses derrotan a los japoneses en la batalla de Tarawa.

1945 - BOLIVIA promulga una nueva constitución.

1972 - Se declara el estado de sitio en BOLIVIA.

Pensamiento de hoy: Mejor debatir un asunto importante sin resolverlo que resolverlo sin debatirlo - Anónimo.

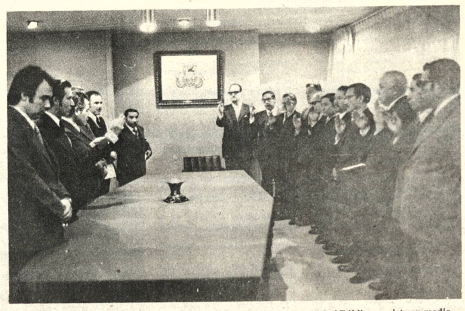

JURAMENTO Y POSESION.- El Ministro de Previsión Social y Salud Pública es visto en medio de la fila de la izquierda, que forman sus principales colaboradores, cuando posesionaba a quienes la tendrán a su cargo la conducción del Fondo Complementario de la Administración Pública. Lo propio hizo con dirigentes de la Caja Nacional de Seguridad Social y de otras entidades similares.

Se posesionaron principales autoridades de seguro social

Cambiaron a Director de Instituto de Tórax

-En el Ministerio de Previsión Social y Salud Pública se registraron ayer dos actos de posesión y juramento de quienes en lo sucesivo tendrán a su cargo la conducción de las principales instituciones de la seguridad social del país y del Instituto Nacional de Tórax.

Fue el titular de esa cartera, Cnl. Jorge Torres Navarro, quien tuvo a su cargo tales posesiones, entre las que se contó la del Director del IBSS; Director y principales jefes de reparticiones de la CNSS, directores ejecutivos de las Cajas; Petrolera, Choferes, Fondo Complementario de Empleados Públicos, de Maestros y Ferrocaja y otras.

Lo propio ocurrió con el directorio del Instituto Boliviano de la Ceguera, presidido ahora por Lucio Pacheco; y del nuevo Director del Instituto Nacional de Tórax, Dr. Santiago Medeiros, que reemplaza en ese cargo al Dr. Alfredo Romero Dávalos.

"El Ministro de Salud pidió a los posesionados que cumplan con el deber que se les encomienda dentro de un marco de "trabajo, sacrificio y responsabilidad" para satisfacer, según añadió, con los propósitos del gobierno de establecer "un nuevo orden de progreso y bienestar en el país y las instituciones".

CAMBIOS EN C.N.S.S.

Entre los cambios de personas dirigentes de la seguridad social cuya dirección ejecutiva fue encomendada al Dr. Jorge Rojas Tardio, quien reemplaza a Antonio Anze Jiménez. Los jefes de las direcciones de servicios generales, de seguros y de medicina fueron también cambiados.

Varias ratificaciones se registraron; entre las que se cuenta la del Director Ejecutivo del IBSS. Entre los cambios de directores de cajas de seguro social se tiene el caso de FERROCAJA, que ahora será ejercida por el Dr. Hugo Ocampo en lugar el Cnl. Walfredo Vargas.

Las ratificaciones fueron mayoritarias en lo que corresponde a los integrantes de los directorios, tanto en representación del sector estatal, como patronal y laboral.

El director saliente de la CNSS, Antonio Anze Jiménez, dijo que "su gestión la efectuó con bastante dinamismo y sentido de trabajo y responsabilidad", por lo que, añadió, dejaba el cargo "complacido por el deber cumplido".

CONDECORACION.- Jean Forlot, Primer Secretario de la Embajada de Francia, fue condecorado ayer con la Orden Nacional del Cóndor de los Andes. Hernando Velasco, Director del Departamento de Política Exterior, - que aparece en la fotografía en acción de imponer la condecoración al diplomático francés-, dijo que el señor Forlot ha desarrollado una intensa labor en provecho de las tradicionales relaciones de amistad que siempre ha cultivado Bolivia con Francia. Por su parte, el homenajeado formuló los mejores votos porque Bolivia juegue un rol cada vez más importante en el consenso internacional gracias a su potencial minero y cultural.

LAB incorporaría dos aviones turbohélice hasta diciembre

El Lloyd Aéreo Boliviano, hasta diciembre próximo, incorporaría a su flota área dos nuevos aviones Fokker F-27, para prestar servicios en las zonas del Oriente del país, según informó ayer el Presidente del Directorio de esa entidad, My. Mario Patiño Ayoroa.

El My. Patiño Ayoroa expresó que la compra de esos dos aviones, de ninguna manera constituye una "novedad" porque es una obligación, un acto rutinario el mejorar los servicios de una empresa, en este caso a través de la compra de aviones

RENOVACION

La adquisición de las naves Fairchild permitirá la renovación de los viejos aviones a pistón DC- 3 que el Lloyd Aéreo Boliviano todavía usa para sus servicios a las zonas del Beni, Pando y parte de Santa Cruz.

Indicó el Presidente del Directorio del LAB, los aviones DC-3 durante mucho tiempo prestaron sus servicios y se encuentran en estado de desuso, hecho que provoca deficiencias en el transporte de pasajeros, carga y el horario de los itinerarios.

Dijo, además, que la incorporación de aviones turbohélice permitirá ofrecer al público un servicio eficiente y seguro para atender la demanda de pasajes que en los últimos años se ha incrementado notablemente.

BODAS DE ORO

El Presidente del LAB manifestó que la empresa nacional de aviación, al ingresar en el próximo año, a sus Bodas de Oro (50 años), al servicio del país, intensificara la renovación de todo el material de vuelo.

Añadió que cumpliendo la política dispuesta por autoridades de Gobierno, en materia de aeronavegación, se ingresará a una etapa de realización a corto mediano y largo plazo.

Pésame presidencial por fallecimiento de Ing, Horacio Aramayo

Tarija, 21 (PRESENCIA).- El Presidente de la República, Gral. Hugo Banzer Suárez comunicó al pueblo tarijeño su condolencia personal y del Gobierno por el fallecimiento del Ing. Horacio Aramayo, Presidente del Comité Pro-Intereses de Tarija.

Enviaron también notas de pésame el Ministro de Relaciones Exteriores y el Embajador Argentino en Bolivia.

Tribunal de Honor falló en el caso de Cnls. Patiño y Ayoroa

-FF.AA. disminuyen rigor de acuartelamiento-

El Tribunal de Honor que ha juzgado a los coroneles José Patiño Ayoroa y Miguel Ayoroa Montaño, emitió su fallo hace dos días y el Comando Conjunto de las Fuerzas Armadas esperaba ayer conocer oficialmente la sentencia del Tribunal, según informó ayer el Presidente Alterno del Alto Mando Militar colegiado, Gral. Carlos Alcoreza Melgarejo, quien, no obstante, no quiso emitir juicio sobre el carácter del fallo.

Este anuncio lo hizo poco después de informar a la prensa, al término de la reunión de Gabinete, que luego de realizar éste una evaluación general de la situación política, había resuelto suspender algunas medidas de previsión adoptadas ante la amenaza de agitación político-social a raíz de las medidas dictadas el 9 de este mes.

"Ha disminuido el rigor del acuartelamiento en las Fuerzas Armadas", anunció el Gral. Carlos Alcoreza, a tiempo de expresar que existe tranquilidad en el país y que el deseo del gobierno y de la institución armada es que el orden y la paz prevalezcan en el país. "Nosotros, como hombres de las Fuerzas Armadas, somos también ciudadanos que, como todo el pueblo boliviano, deseamos la paz", expresó el Presidente Alterno del Comando Conjunto.

Este mismo concepto lo repitió al referirse a las informaciones sobre posible deterioro en las relaciones chileno-peruanas y a la entrevista sostenida en la frontera por jefes militares de ambos países. "Es grande nuestra satisfacción -dijo- porque pueblos hermanos, a través de sus jefes militares, realicen un encuentro amistoso.

En relación al especulado caso conflictivo armado entre Perú y Chile y sus repercusiones sobre Bolivia, el Gral. Carlos Alcoreza manifestó que Bolivia está empeñada en lograr su potenciamiento general, cuyo logro determinará el lógico potenciamiento de las Fuerzas Armadas. Cortó algunas preguntas de los periodistas sobre supuestos propósitos belicistas de ambos países vecinos, al señalar que los bolivianos deben pensar más en el desarrollo nacional que en una crisis entre Chile y Perú.

Añadió que el gobierno hace un estudio profundo para dar las soluciones encaminadas a la recuperación de Bolivia y que una vez logrado su verdadero potenciamiento, como lógica consecuencia se robustecerá el presupuesto de la Defensa Nacional, para proceder recién luego a la renovación del material bélico de las Fuerzas Armadas, en forma integral.

Respecto a denuncias de penetración al ter nacional de núcleos de po brasileña, el Gral. A expresó que el gobier empeñado, precisam afrontar esa clase de pr mediante una poli colonización, des agrícola y social y apl otros programas que consolidar la sober viana a lo largo y territorio. No basta l física de las Fuerza en nuestras frontera que, además, hay que en ellas y desarrol bilidades.

Barco Hospital inició su décima travesía

El Barco Hospital "Julián Apaza", de la Fuerza Naval de Bolivia, inició ayer su décima travesía por el lago Titicaca.

Voceros de la Fuerza Naval anunciaron que el barco arribó a la localidad de Chaguaya.

Los días 24 al 26 prestará atención en la comunidad de Santiago de Huata, para presentar posteriormente hasta Cotani y Tiquina, donde finalizará el itinerario previsto para esta oportunidad.

Recaudacio Renta I se incre

Las recaud Interna se incr por ciento en terior.

Tal aseve el nuevo Dir Renta Inter presentado a dad.

El Li Barriga, a primer co Departam "el Gobi tar una i en base buena vo

Goethe Institut convoca a un concurso de Música de Cámara

La Central del Goethe Institut, con sede en Munich, Alemania, ha decidido organizar un concurso para música de Cámara, exclusivamente dedicado a compositores bolivianos.

La invitación a los músicos nacionales ha sido dada a conocer por el Goethe Institut en Bolivia.

El informe de la Institución de la Av. 6 de Agosto señala que las obras deben estar compuestas para grupos de cinco, seis o siete instrumentos, a elección del concurrente. La lista de los instrumentos de los que podrá hacer uso el compositor, es la siguiente: Violín, violoncello, viola, clarinete, corno francés, fagot y contrabajo.

La composición musical no debe tener una duración mayor a los quince minutos.

PREMIOS DEL GOETHE INSTITUT

Para este certamen, el Goethe Institut ha instituido tres premios. El primero consiste en la suma de DM 3.000 (Marcos alemanes); el segundo, DM 2.000 (Marcos alemanes). finalmente, para la obra que alcance el tercer lugar, DM 1.000 (Marcos alemanes).

Los trabajos deben ser presentados para su inscripción correspondiente hasta el 12 de febrero de 1975, en las oficinas del Goethe Institu, Av. 6 de Agosto N° 2118, Tel. 24479, Casilla 2195 La Paz.

Expresa la convocatoria que las obras de los concursantes serán sometidas al juicio de un Jurado Calificador de Munich

La composición ganadora del certamen será interpretada por el Septeto Alemán "Consortium Classicum" en el concierto que ofrecerá en La Paz en agosto próximo, como homenaje al Sesquicentenario de la República.

Retrato de Fernando Villalón

Por RAUL ANDRADE

(ALA).- Como la guerra tendió un telón de llamas entre el ayer y el después, la visión anterior, si no del todo consumida, quedó fragmentada y a medio calcinar. Difícilmente, desde atrás del pasado, empezaron a emerger figuras y nombres olvidados a medias, recordados a medias, en todo caso incompletos, abocetados en ese boceto final que nunca ha de ser enterado que traza la muerte. Tal el caso de Fernando Villalón, poeta y criador de reses bravas que integra la última bocanada poética española anterior a la guerra y muere en el umbral de la misma, arruinado física, económica y espiritualmente. Presiente lo que llega. En su hora final nada hace para deshacerse de su destino pesimismo; se arrima a su muerte como otros se arriman a la existencia, al poste de la esquina o al portón de la casa ajena. Y, sin embargo, era recio y entero. Así se lo ve salir, de entre las páginas de un libro, hecho un haz de recuerdos, evocado por su primo Manuel Halcón. Se lo ve sonriente bajo el ala del sombrero cordobés, plantado sobre las botas de media caña, solido y cuadrado, como asentado en columnas pétreas, en los zahones amplios, de paño oscuro, rematados en faja de seda. Es la última visión que queda del poeta viril y del ganadero dispendioso que imaginaba obtener una casta de toros de lidia que lucieran los ojos de esmeralda.

Autor de la espiritual calumnia fue Ramón Gómez de la Serna. De su habitual tertulia en "Pombo" se rego por España, "ganó montes y collados" y fue a dar con el ganadero en su cortijo de Morón, en la Baja Andalucía. Contábanse las gentes con sorda que Villalón trataba de dar a sus reses bravas el color de los ojos de su hembra, hembra gitana de revuelta, de remos ágiles y finos y poderosa grupa, para perpetuarlos en homenaje simbólico. Las calumnias poéticas de Ramón no hicieron escuela por desgracia; las gentes prefirieron el viejo estilo de calumnia herrumbrosa; tanto peor para ellas. Pero el caso es que Villalón fracasó como ganadero. Halcón recuerda haber leído un telegrama, durante vacaciones en el solar de sus abuelos, en que Fernando Villalón, desde Cádiz, refería a su padre el resultado de una corrida en los siguientes términos: "Corrida celebrada hoy. Tres toros fogueados. Uno al corral. Público enfurecido pide cabeza de ganadero. Dime qué hago". Pero el evocador no recoge la respuesta paterna.

Si en algún poeta andaluz vibra como en propio aposento el aire de Sevilla es en la poesía de Villalón. Esta no ha sido recitada: sólo vuelven fragmentos de ella, escapados, filtrados por entre la furiosa llamarada. Así requiebra a la Giralda, la torrespañal, centro del mundo para el sevillano que la contempla desde cualquier ángulo del mundo, erguida y como cefiida en un mantón de luz: - "Giralda madre de artistas - molde de fundir toreros. . ." O confiesa cómo, desde el puente de Triana "ha visto un lucero muerto - que se lo llevaba el agua. . ." Nada fan elegiaco que esa visión de amanecer, premonitoria y condensada en diez palabras. Su biografía quizá pudiera resumirse en ellas. Mas lo que atrae en Villalón es ese garbo estético de garrochista, de rejoneador empinado en la más alta jaca para soltar sus versos desde el aire, rizados como banderillas; esa soltura señorial, sin postiza jactancia agitanada, que lo hace jinete, por igual, de jacas jerezas y Pegasos intrépidos; esa reverberante poesía que estalla en haces de fuego, con esplendor de imágenes y palabras sobre un fondo de existencia viril, campesina y alocada, que tienta a la vaquilla de casta que a la hembra de bandera, con ánimo y desplante, sin perjuicio del vuelo lírico esencial.

Este aristócrata cuajado en crisoles viejos, o excepcional pero distinto a sus congéneres de "tiro de pichón y club de regatas" en la poesía volvía a encontrar el timbre y metal de su raza enraizada a añosos árboles genealógicos, sin perder lustre ni vigor castizo, terrigeno, vale decir andaluces de altiva prosapia. El ocaso temprano de su vida lo alumbraba, despojado de oros postizos, escueto como un alamo seco que contemplaba desde la orilla como las aguas arrastraban a un lucero muerto. El mismo que viera pasar en vida suya bajo el puente de Triana. Detrás del pasado resuena su voz viril. "De suave.- Divina esquila afilada - que tañe entre sus pecados - en la torre de su alma. . ."

Dentro de esa topografía de caracol en que yace dormida Córdoba, al sesgar una cuesta, noble fachada, escudo corroido, detienen al pasajero. Son la casa y escudo dichos de los Villalones. No hay más que agregar - (ALA).

ROPA INTERIOR
B.V.D.
PIJAMAS

Cada sobre contiene 1g. de Vitamina C.

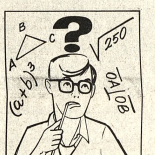

ARTE Y CULTURA

- "LOS EMBAJADORES DEL GUADALQUIVIR" conjunto que acaba de grabar un L.P para el sello Heriba de nuestra ciudad. De los doce temas incluidos en la placa, siete son inéditos. Integran el popular cuarteto chapaco -de izquierda a derecha- Roberto Rivera, Lionel Clavel, Samuel Sandoval y Abdón Rivera.

García Márquez y "Alternativa"

BOGOTA, NOV. 22 (AFP).- El escritor colombiano Gabriel García Marquez ganó una querella jurídica entablada aquí en torno a la revista política de izquierda "Alternativa", según una resolución gubernamental conocida hoy.

García Márquez fundó la publicación asociado con el periodista Enrique Santos Calderón y el sociólogo Orlando Fals Borda.

Este último reclamó posteriormente la propiedad intelectual, al surgir discrepancias sobre la orientación de la revista y procedió a editar otra publicación con el mismo nombre.

Los abogados de García Marquez y Santos Calderón apelaron al Ministerio de Gobierno (Interior), obteniendo el fallo favorable que les reconoce propiedad absoluta en materia intelectual y publicitaria.

CONFERENCIAS DE RAUL MARIACA

- SUCRE 22 (PRESENCIA).- La Universidad de San Francisco Xavier ha invitado al pintor nacional Raúl Mariaca Guillén, para que dicte dos conferencias en esta ciudad.

El martes y miércoles de la próxima semana, Mariaca Guillén hablará sobre "La Galería de Arte de la ciudad de Washington" y sobre el pintor estadounidense "John Singer Sargent. Ambas estarán ilustradas con proyección de diapositivas.

En Relaciones Públicas de la Universidad se informó haberse adquirido el equipo complementario para la estación de circuito cerrado de la televisión universitaria de San Francisco Xavier.

Las gestiones fueron realizadas por el Presidente del CNES.

Es deseo ampliar su funcionamiento al circuito abierto, para permitir de esa forma que sea toda la ciudad quien se beneficie de este adelanto de comunicación masiva.

Conjunto tarijeño grabó un disco para el sello Heriba

Se encuentra en nuestra ciudad el conjunto folclórico "Los Embajadores del Guadalquivir", uno de los más populares de Tarija.

El cuarteto- integrado por Abdón Rivera, Lionel Clavel, Roberto Rivera y Samuel Sandoval- acaba de concluir la grabación de su octavo L.P., esta vez para el sello Heriba.

Fundado en 1962, este grupo vocal -junto a "Los cantores del Valle"- ha sido un exitoso difundidor de los más tradicionales temas musicales chapacos.

"Los Embajadores del Guadalquivir" han actuado en Asunción del Paraguay, Buenos Aires y otras ciudades argentinas. Sus mejores logros musicales han sido reeditados en sellos rioplatenses.

Han participado en numerosos festivales, tanto nacionales como internacionales. En enero de 1975 estarán presentes en el Festival de Doma y Folclore, que se realizará en Salta, Argentina.

Los integrantes del cuarteto chapaco se destacaan como intérpretes y compositores; de los doce temas que acaban de registrar para la casa Heriba, siete son inéditos.

Entre estas piezas se destacan las siguientes:

Cuequita para la uva (Primer premio en el Festival Lauro, Cochabamba; y Segundo lugar en el Festival de la Uva, Tarija); Amorosa palomita; Milagro de amor; En las viñas de Altamirano; Igual que el Carnaval; y Sauzalito palo verde (popular cueca tarijeña).

El conjunto de Abdón Rivera, cumplido su compromiso artístico con Heriba, se presentará en importantes centros de nuestra capital antes de retornar a la ciudad del Guadalquivir.

Con un estilo personal, "Los Embajadores del Guadalquivir" comparten éxito y popularidad con "Los Cantores del Valle", "Los Montoneros".

Coro de la UMSA

El Coro de la Universidad Mayor de San Andrés dará hoy, a horas 15.00, un concierto para los trabajadores de la Fábrica Said. El programa incluye diez temas del repertorio internacional y nacional.

Mañana el Coro ofrecerá otra sesión musical; esta vez en el Panóptico Nacional, a horas 11.00.

Estas actuaciones de desarrollan de acuerdo al plan de extensión de la Universidad hacia el pueblo.

EN EL AÑO DE LA PAZ
Y COMPRENSION MUNDIAL

Rotaract Club elige a la Señorita Amistad Internacional en el club de La Paz, sábado 30 de Noviembre.

Adquiera su mesa en la Secretaría del Rotary Club Av. Arce Esquina Montevideo 3er. piso. Teléfono 23913. Habrá premios para todas las mesas

PEPSI

Manhattan

ICTHUS
EDITORIAL Y LIBRERIA
QUIERE USTED COMER BIEN?
LA COCINA ARABE
DICCIONARIO DE LOS ALIMENTOS
LAS RECETAS ECONOMICAS DE DOÑA PETRONA
ENCYCLOPEDIA SOPENA DEL HOGAR - LA COCINA
CONSERVACION DE ALIMENTOS
COMPRELOS EN:
Av. 16 de Julio 1800
LA PAZ
Calle 21 de Mayo 295
SANTA CRUZ

BESTSELLER
SERPICO
El policía negrazico que comenzo su carrera creyendo en la existencia de una diferencia real entre policías y delincuentes, y turo el valor de llevar hasta el final sus convicciones.
PETER MAAS
grijalbo
DE VENTA EN:
LOS AMIGOS DEL LIBRO LTDA.
La Paz: Mercado 1315 - Cochabamba: Casilla 450, Santa Cruz - Oruro - Sucre - Potosí.

Navidad

UNIVERSIDAD MAYOR DE SAN ANDRES
DIVISION DE INFRAESTRUCTURA

FACULTAD DE TECNOLOGIA

TERCERA CONVOCATORIA A PROPUESTAS
Nº 008774
R.R. P.P. Nº 262

Se convoca a las firmas Industriales, Importadoras y/o comerciales inscritas en la Cámara de Industria y Comercio a presentar propuestas para la provisión de:
EQUIPO MATERIALES Y REACTIVOS

Con destino al Departamento de Ingeniería Sanitaria de la Facultad de Tecnología de la UMSA de acuerdo al pliego de especificaciones que los interesados podrán retirar de la Oficina de Infraestructura (Avenida Villazon Nº 1995/74) previa presentación del comprobante de pago al Tesoro Universitario de $b. 500.

Las propuestas se presentarán con todas las formalidades de ley, en sobre cerrado y lacrado, acompañando boleta de garantía de un monto correspondiente a $b. 100.— más el 5 por mil del valor total de la propuesta, hasta horas 18.30 del día lunes 2 de diciembre de 1974, en la Secrtaria de la Dirección General Administrativa de la UMSA, Av. Villazón Nº 1995

La Paz, 21 de noviembre de 1974

DIVISION DE INFRAESTRUCTURA
U.M.S.A.

Vº Bo SECRETARIA GENERAL DE LA U.M.S.A.

MINISTERIO DE ASUNTOS CAMPESINOS Y AGROPECUARIOS
Servicio Nacional de Desarrollo de la Comunidad

Llamamiento a propuestas Nº 03/74

El Servicio Nacional de Desarrollo de la Comunidad, de conformidad a las RR.SS. Nos. 167568 y 173282, convoca a las firmas - importadoras y/o representantes legalmente constituidos, a presentar sus propuestas para la provisión de:

16 camionetas de 1 y 1/2 Tn.
10 Jeeps 4 x 4
2 Volquetas de 7 Tn.
5 Grupos generados
2 Motobombas centrífugas de 6"

Los pliegos de especificaciones y documentos de licitación, podrán ser retirados de la Secc. Legal del SNDC, previo depósito de $bs. 50.oo.-

Las propuestas deberán presentarse en sobre cerrado y lacrado, con los certificados de ley, además de la boleta de garantía de seriedad del 2% del valor de la oferta .- Las propuestas se recibirán hasta hrs. 18.oo del día 30 de Diciembre de 1974, en la Asesoría Legal del SNDC, calle México Nº 1638.

La Paz, 22 de noviembre de 1974

RELACIONES PUBLICAS DEL SNDC

"CAJA COMPLEMENTARIA DE SEGURIDAD SOCIAL DE TRABAJADORES DE COMERCIO"

A LOS EMPLEADOS DE COMERCIO

Se les comunica que a partir de la fecha se concederán PRESTAMOS CON GARANTIA HIPOTECARIA a todos los asegurados que reunan los requisitos exigidos por los reglamentos.

Informaciones en Secretaría General, Calle Alto de la Alianza Nº. 626 2º. Piso.

La Paz, Noviembre 22 de 1974

Dr. Aníbal Revollo G.
GERENTE TECNICO

H. MUNICIPALIDAD DE LA PAZ

NOTIFICACION

Teniendo en cuenta que los VIII Juegos Bolivarianos deben realizarse en la ciudad de La Paz, sede oficial de este evento, la Alcaldía Municipal, tiene en proyecto una serie de trabajos en las avenidas y calles que convergen al Estadio Departamental "Hernando Siles".

Para la buena ejecución de estas obras, como ser: pavimentado, postación eléctrica, renovación de cordones, ensanche de vias, etc., tendientes a dar más facilidad y seguridad a peatones y automóviles en la zona de Miraflores, se notifica con carácter terminante a las estaciones de servicio, talleres de reparaciones, talleres de recauchutaje, almacenes de repuestos, almacenes de lubricantes y gasolina, postas, playas de parqueo, etc., que se encuentran en:

Calle Ballivian - Av. Saavedra hasta el final Av. Bolívar, Avenida del Ejército y Busch - Calles Diaz Romero, Panamá, Estados Unidos, Chile, Jorge Sáenz, Iturralde, Pasos Kanki, Corral, Pinilla, Posnansky, Juan Manuel Loza, Juan de Vargas, Plaza Tejada Sorzano Av. Estrada y Carrasco, calle Juan de la Riva , tienen plazo hasta el 1º de septiembre de 1975, para que puedan trasladar sus negocios a otros sectores.

Las reparticiones respectivas de la Alcaldía Municipal no darán curso a peticiones de aperturas de esta clase de negocios y de cantinas, pensiones, moteles, hoteles y todo lo que pueda impedir al normal desenvolvimiento de las actividades deportivas en las que tomarán parte paises del Continente y que deben llevar la mejor impresión de la organización de los Juegos Bolivarianos, en la que la Alcaldía Municipal está colaborando con todos sus medios.

Los renuentes serán pasibles a las sanciones reglamentarias.

La Paz, 22 de noviembre de 1974

DIRECCION DE RELACIONES PUBLICAS

Ministerio de Asuntos Campesinos y Agropecuarios
Servicio Nacional de Desarrollo de la Comunidad

Llamamiento a propuestas Nº 04/74

El Servicio Nacional de Desarrollo de la Comunidad, de conformidad a las RR.SS. Nos. 167568 y 173282, convoca a las firmas importadoras y/o representantes legalmente constituidos, a presentar sus propuestas para la provisión de:

ITEM

I 1 Prensa
1 Fotomecánica
1 Quemadora de placas
1 Mesa de trabajo de luz
1 Mesa para revelado de placas
Material para seis meses

II 18 Miras taquimétricas
20 Miras de nivelación.

Los pliegos de especificaciones y documentos de licitación, podrán ser retirados de la Secc. Legal del SNDC, previo depósito de $bs. 50.oo

Las propuestas deberán presentarse en sobre cerrado y lacrado, con los certificados de ley, además de la boleta de garantía de seriedad del 2% del valor de la oferta .- Las propuestas se recibirán hasta hrs. 18.oo del día 30 de Diciembre de 1974, en la Asesoría Legal del SNDC calle México Nº 1638.

La Paz, 22 de noviembre de 1974

RELACIONES PUBLICAS DEL SNDC

COMITE ORGANIZADOR DE LOS VIII JUEGOS DEPORTIVOS BOLIVARIANOS
CORPORACION DE DESARROLLO DE LA PAZ

Licitacion Nº 9/74

El Comité Organizador de los VIII Juegos Deportivos Bolivarianos y la Corporación de Desarrollo de La Paz, convocan a las empresas constructoras y/o especializadas en movimiento de tierras debidamente inscritas en la Cámara Boliviana de la Construcción y en el registro de firmas constructoras de Obras Públicas que se lleva en el Ministerio de Obras Públicas, Transporte Comunicaciones y Aeronáutica Civil a presentar sus propuestas para el trabajo de:

1.- **Movimiento de tierras en los campos deportivos del Colegio Militar "Gualberto Villarroel".**

Los pliegos de especificaciones administrativas, condiciones generales y técnicas así como los planos podrán ser retirados de las oficinas del Comité Organizador Av. 16 de Julio Nº 1.800 - Edificio Cosmos 8º piso a partir del día 23 de noviembre de 1974, previo pago de $b. 300.

Las propuestas deberán ser presentadas en las oficinas de la Secretaria General del Comité Organizador Av. 16 de Julio Nº 1.800 Edificio Cosmos 9º piso, hasta horas 17.00 del día 23 de diciembre de 1974

La Paz, 22 de noviembre de 1974

GRUPO PESADO "COCHABAMBA"
A LA OPINION PUBLICA

EL GRUPO PESADO "COCHABAMBA", en relación a las declaraciones vertidas al matutino PRESENCIA en su edición del 20 de los corrientes, por el Lic. Rolando Pereira Méndez, Sub-Secretario de Industria e Integración, con respecto a la escasez de azúcar en la ciudad de La Paz y atribuida a la negativa de los transportistas para su traslado, se permite manifestar lo siguiente:

PRIMERO.- Nuestra Organización, integrada por transportistas del servicio Inter-departamental e Internacional, mediante su oficina de transportes, despachó por conducto de sus afiliados, el azúcar a la ciudad de La Paz en forma responsable e idónea, acorde con los requerimientos de transporte.

SEGUNDO.- Para corroborar la anterior aseveración, entre el 1º al 19 del mes en curso, nuestra Institución, despachó la cantidad de 15.850.- qqs. de azúcar, tanto de la Empresa de la C.B.F. como de Gasser y Cía., con destino a la ciudad de La Paz para su consumo.

TERCERO.- En consecuencia, el desabastecimiento existente en la citada ciudad, bajo ninguna circunstancia es imputable a nuestra Organización de transportistas.

Cochabamba, 20 de noviembre de 1974

Saúl Soria Méndez
COORDINADOR DEPARTAMENTAL DE LA FEDERACION DE TRANSPORTISTAS

Jorge Antezana Jaldín
COORDINADOR DEL TRANSPORTE GRUPO PESADO "COCHABAMBA"

CONVOCATORIA

La Escuela Militar de Clases "Sargento Maximiliano Paredes" convoca a los jóvenes bolivianos de 16 a 19 años de edad que hayan vencido satisfactoriamente el Segundo, Tercero y/o Cuarto Grado del Ciclo de Educación Media, a postular como ALUMNO BECADO para egresar con DOS AÑOS de estudio Clases Profesionales Instructores de Infantería, Caballería y Blindados, Artillería, Ingeniería de Combate y Transmisiones del Ejército.

INFORMES.- En el Prospecto de Admisión a proporcionarse:
EN COCHABAMBA.- Escuela Militar de Clases (Muyurina).-
EN EL INTERIOR DEL PAIS.- Comandos de División, Regiones Militares, Jefaturas de Frontera, Unidades y Reparticiones del Ejército.

Noviembre de 1974.

TEATRO MUNICIPAL
Hoy tanda y noche
SIGUE EL EXITO DE LA FAMOSA REVISTA MUSICAL ESPAÑOLA:
"EL COLMAO ESPAÑOL"
Bailes, Canciones, Elegancia, Comicidad
La función de Noche comenzará a hs. 21 y 30 en punto por el estado de sitio.
PROXIMA SEMANA DEBUT EN LA CIUDAD DE SANTA CRUZ

AGENDA FEMENINA

ayer para recibir a la nueva socia de la entidad, doctora Guadalupe Pereira de Brazo, quien disertó sobre el tema médico-psicológico "El dolor de Cabeza".

ASOCIACION DE MUJERES PROFESIONALES Y DE NEGOCIOS

La Asociación de Mujeres Profesionales y de Negocios se reunirán el lunes, a horas 18, en Artesanías Titicaca Ltda. Av. Sánchez Lima Nº. 2320.

BINGO

La Confederación Nacional de Instituciones Femeninas invita al Bingo Gigante, organizado por la entidad, con el fin de recaudar fondos para los diferentes programas que se realizarán con motivo del Año de la Mujer 1975. La reunión tendrá lugar hoy, a partir de las 15 horas, en el Club de La Paz.

CONIF

- La Confederación Nacional de Instituciones Femeninas anuncia un nuevo curso de "Capacitación hacia la Superación del Voluntariado" en el Primer Nivel, que tendrá lugar del 25 al 29 del presente de 16 a 19 horas, en el local de la Asociación Cristiana Femenina. Calle Pichincha Nº. 583.

COMITE CIVICO PRO MAR

El Comité Cívico Pro-Mar Boliviano, Filial Santa Cruz, ha elegido su mesa Directiva, la que está integrada por las siguientes señoras: Elena Salvatierra, Otilia Vaca Diez, Celia de Sanabria, Alicia de Terrell, Gisela de Mendivil, Blanca de Echazú Elffi Albrecht Nelly de Céspedes.

LIBES

Las integrantes de la Asociación Boliviana de Educación Sexual se reunieron

Alcaldesa de Yacuiba.- El Coronel José Equino, Jefe General de Fronteras, posesionó en el cargo de Alcaldesa de Yacuiba a la señora Erna Ruth Ridder, en cumplimiento al Servicio Civil Obligatorio. Es la primera vez que una mujer asume esas funciones en esa ciudad.

Nuevo sistema para operar a bebés con afección cardíaca

- DALLAS, TEXAS, 20 (AP).- Los niños nacidos con defectos cardíacos o arteriales son curados quirúrgicamente después de padecer una "muerte" provocada, dice un panel de médicos.

El método quirúrgico incluye la extracción de sangre de los bebés la declinación de la temperatura corporal a unos 15 grados centígrados.

Esto permite que los cirujanos efectúen complicadas operaciones para reparar defectos como arterias mal formadas o filtrones a través de los tabiques que separan en el corazón las auriculas y los ventrículos.

"Se opera realmente en un niño que está muerto", dijo el doctor William Mustard del Hospital de Niños de Toronto ante una reunión de la Asociación Científica Cardíaca. Más de 9000 profesionales participaron. "Esto crea un campo quirúrgico totalmente sin sangre. Uno tiene una hora para operar".

Durante ese tiempo, los cirujanos que emplean el método pueden efectuar curaciones difícilísimas que no podrían hacerse de otro modo. A menudo los pacientes son muy pequeños de peso –a veces de dólo 2.5 kilos– y de menos de un mes de nacidos.

Después de completarse la operación, se aumenta la temperatura de paciente y se le devuelve la sangre.

"Estos niños se despiertan llorando", dijo el doctor Mustard. Y han estado muertos durante una hora. Es asombroso".

Mustard y su colega Clarece Weldon, de St. Louis, cirujano que también emplea el método, dice que no hay evidencias de lesiones cerebrales.

Sociales

- REUNIONES

- * El Encargado de Negocios de la Embajada de Yugoslavia, señor Vasitiye Delibashich, ofreceró el viernes próximo una recepción con motivo de celebrar la Fiesta Nacional de su país.

.*.*.*.*.

* El Embajador de Francia y la señora de Mandereau invitarán el martes un té durante la proyección de la película "Moda francesa de otoño-invierno 1974- 75".

.*.*.*.*.

* El presidente del Banco Boliviano-Americano, señor Luis Eduardo Siles, invitará el 4 de diciembre, un cocktail-buffet en honor del señor Peter Patkowski, Director del Commerzbank Frankfurt, Alemania. La reunión tendrá lugar en ióls salones del Circulo de la Unión.

ROTARY CLUB

* El presidente de Rotary Club de La Paz, señor Adalid Carrasco Vera, ofrecerá un almuerzo en honor del Gobernador del Distrito 469, señor Valentín Abecia y señora.

MATRIMONIOS

* En Guildfor-Surrey, Inglaterra, se celebró la boda de la señorita Elba Quiroz Antequera con el señor Juan Manuel de Arrocha, vinculados a familias de Bolivia y España.

.*.*.*.*.

* Hoy, en la iglesia de San Pedro, se bendecirá la boda de la señorita Gloria Alba Claure con el señor Dulfredo Cordero. Pasada la ceremonia religiosa, los padres de los novios ofrecerán una copa de champagne.

BODAS DE PLATA

Los esposos JUAN ANGLARILL y AIDA ARENALES de ANGLARILL, el dia 19 de Noviembre celebraron sus Bodas de Plata Matrimoniales. Sus hijos William Erland, Waldo y Maria Eugenia Anglarill de Arias ofrecerán una recepción social en su domicilio particular.

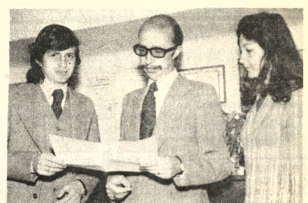

"PROMOTUR" RECIBE SU NOMBRAMIENTO COMO AGENTE DE VENTAS DE PAN AMERICAN.- Luis Paz Arce Gerente de Ventas entrega a Fernando Kieffer, Gerente de Promotur el Certificado otorgado por Pan American World Airways por el que se autoriza a dicha agencia de viajes IATA a promover y vender pasajes de Pan American.

Aparece también en la fotografía la Sra. Ximena Alvarez de Gutierrez, Promotora de Ventas de Pan American.

EN SANTA CRUZ

La niñita CARLA CECILIA RABAZA VARGAS, apagará hoy su primera velita y con este motivo sus padres invitan a un té a sus pequeñas relaciones.

Hoy cumple su primer aniversario la niñita MARIA CLAUDIA ROJAS CABALLERO, motivo por el cual ofrecerá un té a su mundo social festejando tan grato acontecimiento.

Pasajero trató de salvar la nave al morir de ataque cardíaco el piloto

BOGOTA, 22 (AP).- Uno de los accidentes aéreos más dramáticos y conmovedores habidos en Colombia ocurrió la noche del jueves cuando el piloto de un pequeño avión Cessna murió del corazón y un pasajero intentó hacer un aterrizaje forzoso, pero fracasó y murieron los seis ocupantes.

El avión no llevaba copiloto, pero el violaba disposiciones de aeronáutica civil que anunció fuertes medidas para evitar aparatos que lleven más de persona, vuelen sin copiloto.

El pasajero intentó un aterrizaje de emergencia con instrucciones que recibía por radio. Había una torrencial tormenta eléctrica.

A continuación la reconstrucción de la tragedia, según las conversaciones grabadas en cinta magnetofónica, entre el pasajero del Cessna, el piloto de un avión de Avianca, que intentó ayudarlo y los operadores de la torre de control del aeropuerto de Bogotá.

Poco después de las 18.00 horas Est., el piloto Gonzalo Duarte, que manejaba el Cessna propiedad del magnate azucarero Jairo H. Caicedo, comunicó a la torre de control del aeropuerto "El Dorado" de Bogotá: "Se me está paralizando un brazo!"

Momentos más tarde el personal de la torre de control quedó estupefacto al escuchar este mensaje:

"¡Habla Pablo Delgado, uno de los pasajeros, estoy al frente del avión y no se nada de esto, por favor ayúdenme!"

Delgado, ejecutivo de un ingenio azucarero del occidente del país explicó que el capitán Duarte aparentemente había muerto de un ataque cardíaco cuando aún faltaban unos diez minutos de viaje.

Los operadores de la torre de control enseguida dieron instrucciones al piloto de un avión de la Compañía Nacional "Avianca" que volaba en la misma ruta procedente de Miami, para que ayudara a aterrizar al Cessna en el aeropuerto de Bogotá.

Desde el jet de Avianca, el capitán Felipe Silva comenzó a dar a Delgado estas instrucciones:

"Señor que está al mando del Cessna. Por favor, busque el aparato que le marca la velocidad. El velocímetro. Tiene una aguja. Mírelo por favor..."

El improvisado piloto que conducía la nave hacia la muerte, sin demostrar mucho nerviosismo, respondió. "Aquí veo uno que marca 160".

Así el capitán Silva le iba indicando donde estaban los instrumentos de control y le dio instrucciones para que disminuyera la velocidad. El diálogo se interrumpió tres veces, pues al parecer Delgado y el joven de 17 años Carlos Eduardo Orjuela, que trataban de ayudarlo a llevar la nave al aeropuerto fueron presa del pánico cuando creyeron que no obtenían resultados.

El Cessna alcanzó a pasar sobre una de las pistas de aterrizaje a unos 20 metros de altura, pero a una velocidad excesiva de 200 kilómetros por hora.

Los pilotos dijeron que deberían haber disminuido la velocidad a 120 kph para poder aterrizar sin dificultades.

Mientras los pilotos del avión de Avianca y los técnicos de la torre de control hacían desesperados esfuerzos por salvar a los pasajeros de la avioneta, el aeropuerto fue cerrado y varios aviones, ya escasos de combustible, volaban a gran altura tratando de eludir a la avioneta en su loco vuelo.

Lo último que escuchó la torre de control fueron estas palabras del improvisado piloto.

"¡No vemos nada... estamos en dificultades!.,

Los operadores de la torre de control les pidieron que reportaran su posición, pero no escucharon nada más.

Minutos más tarde vieron una llamarada a unos tres kilómetros de la cabecera de la pista principal. El avión se había estrellado allí. El incendio no se propagó.

Arzobispo Makarios está decidido a regresar en fecha próxima a Chipre

NICOSIA, 22 (AP).-El Arzobispo Makarios, decidió a regresar a Chipre en las dos próximas semanas, enfrenta la amenaza de nuevos ataques de los 2000 terroristas de la clandestina EOKA-B, que hace cuatro meses contribuyeron a derrocarlo de la presidencia del país.

El presidente interino Glaicos Clerides conferenció ayer en Londres con Makarios e intentó convencerlo de que debería postergar su regreso. Pero el arzobispo anunció que vendrá a Chipre hacia el 7 de diciembre "sosteniendo una rama de olivo para trabajar por la unidad del pueblo".

Makarios huyó en julio tras escapar apenas de morir asesinado a manos de la Eoka-B después que los funcionarios griegos de la guardia nacional griega derrocaran su gobierno. Cuando los griegos impusieron como presidente al líder de la Eoka, Nicos Sampson, el ejército turco invadió la isla y ocupó el tercio norte.

Clérides, sucesor constitucional que reemplazo a Sampson cuando cayó la dictadura, advirtió antes de ir a Londres que las fuerzas pro y anti Makarios se preparaban a la acción armada si regresaba el arzobispo. Dijo que esta guerra civil entre los grecochipriotas "llevará a Chipre a la destrucción completa".

En los cuatro meses desde su asunción, Clérides no adoptó acción contra los efectivos de la Eoka o en contra de los demás que derrocaron al gobierno legal de Makarios. Sostiene que dicha acción llevaría a un nuevo baño de sangre fraticida en momentos en que es imperiosa la unidad gregochipriota para enfrentar las consecuencias de la invasión turca.

El Cónsul del Libano y la señora de Tobia ofrecieron una recepción con motivo de la celebración del XXXI Aniversario Nacional de ese país. En la foto, dos aspectos de la misma.

ORURO 22 (PRESENCIA).- Desde esta semana, se halla funcionando en esta ciudad, un moderno local de distribución de cosméticos y productos farmacéuticos. Sus ejecutivos, señora Ruth de Sabioncello y Oscar Valdivia, respectivamente, califican a la recien inaugurada oficina, más como de servicio a la colectividad, que de operaciones comerciales.

En cosméticos, el local ofrece productos de la linea "Roussel" y en farmacéuticos, de la marca "Hoesch". Los representantes de las oficinas nacionales de estas lineas, Gisela de Zetzsche y Klaus Gaiser, llegaron de La Paz para asistir al acto de inauguración, que contó con la presencia de algunas autoridades, médicos y personas ligadas a esas dos actividades. Los gestores de la oficina, recibieron muchas felicitaciones.

En la fotografía aparece el señor Klaus Gaiser en el momento de inaugurar esa nueva oficina de cosméticos y productos farmacéuticos en la ciudad de Oruro. Junto a él, personeros allegados al local y a las actividades farmacéuticas (Foto PRESENCIA).

Un grupo de turistas organizado por Titikaka Tours viajó vía Avianca a las ciudades de México y Acapulco.

Fallecimientos

En un lamentable accidente de aviación, ha dejado de existir el que en vida fue

Sr. CARLOS MEDINA B.

Q. E. P. D.

Flavio Medina, Asunta B. de Medina (ausente) padres, Hilda v. de Vidal, Dora, Noptali (ausentes) Arnold y Luis Medina B., hermanos, tíos, primos, sobrinos y demás familia ruegan a sus parientes, amistades y personas piadosas asistir a la traslación de sus restos mortales al Camenterio General al dia de hoy sábado 23 a hrs. 14 y 30, el cortejo fúnebre partirá de la calle Rafael Ballivian 1935 de Villa Copacabana. Su asistencia agradecerá la familia dolliente.

En la paz del Señor y confortada con los auxilios de la Santa Religión Católica, ha dejado de existir la que en vida fue señora.

NELLY BARRIENTOS BELTRAN

(Q. E. P. D.)

Eduardo Barrientos y Cinda Beltrán de Barrientos, padres, Leopoldo Ivesio (ausente) hijo; Eduardo y Cesby B. de Imaña (ausente) hermanos; Inés de Barrientos y Dr. Renato Imaña (ausente) hermanos políticos, Carmen B. v. de Siles, Dr. Prudencio Barrientos G., Alcira Beltrán B., Olinto B. de Barrientos y Blanca B. de Arana, tíos, Alfonso Arana G., tío político, primos, sobrinos y demás familia, ruegan a sus parientes y amigos se dignen asistir a la traslación de los restos mortales de la extinta al Camenterio General el día de hoy sábado 23 a hs. 5 p.m. El cortejo fúnebre partirá de la calle Vincenti Nº. 836. Favor que comprometerá la gratitud de la familia doliente. Casa Santander Tels. 23663-23656-52313

Felipa Condori v. de Zapana, esposa; Natividad, Cleto, Flora, Bernardina, Pastora, Macedonio, hijos; Lucio, Flavio, Valentin Zapana hermanos; primos, sobrinos y demás familia, del que en vida fue

Sr. FRANCISCO ZAPANA P.

(Q.E.P.D.)

Invitan a los residentes de la Provincia Bautista Saavedra (Charazani) a la traslación de sus restos mortales al Camenterio General el dia de hoy sábado 23 a hs. 9 y 30 a.m.; el cortejo fúnebre partirá de la Av. Buenos Aires Nº. 746. Su asistencia será agradecida por la familia dolliente.

En la paz del Señor ha dejado de existir la que en vida fue ejemplar y abnegada madre

Dña. CLETA SANJINES v. de ESPINOZA

Q. E. P. D.

Humberto Espinoza, Alicia Espinoza de Laredo, hijos; Mario Laredo G., Raúl Franco T., Blanca N. de Espinoza, hijos políticos; los nietos, sobrinos y demás familiares ruegan a sus amistades se dignen asistir a la misa de cuerpo presente a efectuarse en la Catedral de los restos mortales de la extinta al Camenterio General el día de Hoy Sábado 23 del presente, a Hs. 11 a.m. El cortejo fúnebre partirá de la Calle Sebastián Segurola Nº. 711 esq. Eloy Salmón. Favor que comprometerá la gratitud de la familia dolliente. SERVICIOS DE FUNERARIA VALDIVIA. Graneros esq. Figueroa Tels. 25254 - 24290.

Fallecimiento

EL SERVICIO NACIONAL DE TRANSITO, tiene el profundo pesar de participar, el trágico fallecimiento del Agente de Tránsito

NICOLAS CONDORI ARCANI

(Que en paz descanse)

e invita a los miembros de la Policia Nacional, amistades y parientes del extinto a la traslación de sus restos mortales al Camenterio General el dia de hoy a horas 15oo. El cortejo fúnebre partirá de la Dirección de Tránsito, Avenida Mariscal Santa Cruz.

La Paz, Noviembre 23 de 1974

CANAL 13 TV

PROGRAMACION DEL DIA SABADO 23 DE NOVIEMBRE DE 1974

17.00 PEPE POTAMUS
17.28 MILTON EL MONSTRUO
17.57 CRONICAS DE FRANCIA
18.25 YOGA
18.55 HOLA JUVENTUD
19.26 CARAVANA
20.31 TELENOTICIOSO
20.58 EL FUGITIVO
21.53 PT. FINAL "VELEZ SARFIELD vs. INDEPENDIENTE"
23.28 CIERRE EMISION

16 DE JULIO Tel. 52119

Matinée, tanda y noche LAS LOCAS AVENTURAS DE RABRI JACOB Matinée 7.00 y 9.00 Tanda y noche 9.00 y 11.00

MONJE CAMPERO Tel. 23333

Matinée, tanda y noche BLACK GUNN Matinée 9.00 - 5.50 Tanda y noche 11.00 - 6.00

6 DE AGOSTO Tel. 23829

6a Semana Sólo dos funciones diarias matinés Hs 14.30 tanda 19.00 EL VIOLINISTA EN EL TEJADO Actualidades Mundiales Nº 44 Matinée Platea 7.00 Mezzanine 9.00 Tanda Platea 9.00 Mezzanine 11.00

PARIS Tel. 29704

Matinée, tanda y noche CLEOPATRA JONES Matinée, tanda y noche 6.00

NOBEL Tel. 57387

Matinée NICOLAS Y ALEJANDRA tanda y noche LOS AMORES DE UN ADOLESCENTE Censura 21 años Matinés, tanda y noche 6.00

ABAROA Tel. 50252

Matinée, tanda y noche dobles LADRON DE CABALLOS y PISTOLEROS MALDITOS Matinée Platea 5.00 Alta 3.50 Tanda y noche Platea 5.50 Alta 4.00

CENTER Tel. 22026

Matinée doble EL CASINO DE SHANGHAI y LO LLAMAN JOE TRINIDAD y noche doble EL CASINO DE SHANGAI y LOS DEPRAVADOS Matinée 4.10 y 3.60 tanda y noche 5.20 y 4.10

LUX

Matinée SANTO BLUE DEMON Vs. LOS MONSTRUOS y EL FARAON Tanda METICHE y EL FARAON Noche METICHE y LAS GOLFAS Matinée, tanda y noche 3.60 y 3.10

VARIEDADES Tel. 24071

Matinée 7 TRAMPAS PARA UN ESPIA y MEDICO MODICO Tanda y noche ESPERAME EN SIBERIA VIDA MIA y MEDICO MODICO Matinée 5.00 y 3.50 tanda y noche 5.50 y 4.00

IMPERIO Tel. 40451

Matinée, y tanda dobles A MAXIMA VELOCIDAD y LOS INTOCABLES VUELVEN AL ATAQUE noche (Doble) LA TEXANA y LOS HERMANOS PENITENCIA y LOS INTOCABLES VUELVEN AL ATAQUE.

EBRO Tel. 42939

Matinée y tanda doble Matinée SNOPPY VUELVE A CASA y FACTOR NEPTUNO tanda FACTOR NEPTUNO y LOS PERROS DE PAJA Censura 21 años noche LOS PERROS DE PAJA Matinée 5.00 y 4.00 tanda y noche 5.50 - 4.50

SAN CALIXTO

Matinée Hs 15.00 tanda 18.00 noche 21.00 LA SENDA DE LA TRAICION y LOS LARGOS DIAS DEL ODIO Matinée, 3.50 tanda y noche 4.00

ILLIMANI Tel. 42755

Matinée doble ROBINSON CRUSOE y EL BOXEADOR DE SHANTUNG tanda y noche ENTRE DOS PASIONES y EL BOXEADOR DE SHANTUNG Matinée 2.50 tanda y noche 3.50

IMPERIO

Matinée y tanda dobles LOS INTOCABLES VUELVEN AL ATAQUE y LA TEXANA y LOS HERMANOS PENITENCIA noche doble MAXIMA VELOCIDAD y LA TEXANA Y LOS HERMANOS PENITENCIA Matinée 5.00 y 3.50 tanda y noche 5.50 y 4.00

LIBERTAD

Matinée, y tanda dobles CONQUISTA DEL PLANETA DE LOS SIMIOS y MASACRE SANGRIENTA Noche doble LOS ADOLESCENTES y MASACRE SANGRIENTA (Solo para mayores) Matinée 5.00 tanda y noche 5.00

BUSCH Tel. 53694

Matines, tanda EL MACHO CALLAHAN e HISTORIA DE AMOR (LOVE STORY) Noche HISTORIA DE AMOR (LOVE STORY) y CARMEN BEIBY (Solo mayores de 21 años)

MURILLO Tel. 52647

Matinée, tanda y noche doble EL BOXEADOR REI MAO y DJANGO CONTRA SARTANA Matinée 5.00 - 3.50 tanda y noche 5.50 - 4.00

TESLA Tel. 53803

Matinée, tanda y noche QUE IMPORTA SI MUEREN (Censura 18 años) Matinée 9.00 - 7.00 tanda y noche 11.00 - 9.00

PRINCESA Tel. 51821

Matinée HABIA UNA VEZ UN CIRCO tanda y noche DONDE VAS TODA DESNUDA (Prohibida menores de 18 años Matinée, tanda y noche 6.00 - 5.00 - 4.00

RONI

Matinée LOS VIAJES DE GULLIVER - BLACULA EL VAMPIRO NEGRO tanda y noche dobles BLACULA EL VAMPIRO NEGRO - LAS PIRAÑAS AMAN EN CUARESMA Matinée 5.00 tanda y noche 5.50.

MEXICO Tel. 26867

Matinée doble CAPULINA CONTRA LOS VAMPIROS y ¡POR ESO! tanda doble ME HE DE CASAR CONTIGO y POR ESO! Noche ¡POR ESO! y PROGRAMA DE CORTOS Matinée 5.00 - 4.00 tanda y noche 5.50 - 4.50

ESMERALDA Tel. 52454

Matinée tanda dobles PERSECUCION INFERNAL y SI SE CALLA EL CANTOR noche doble SI SE CALLA EL CANTOR y LAS PICARAS Prohibida para menores de 21 años Matinée 5.00 - Tanda y noche 5.50

BOLIVAR Tel. 25051

Matinée LOS HIJOS DE MATA HARI Tanda y noche AGONIA DE AMAR Censura para 21 años.

MADRID Tel. 24508

Matinée doble NI SOLTEROS NI CASADOS y NATACHA tanda y noche dobles LA VERDADERA VOCACION DE MAGDALENA y NI SOLTEROS NI CASADOS Matinée, tanda y noche Platea 4.50 Mezzanine 5.00

SCALA Tel. 23535

Matinée DIABLURAS Y LOCURAS DE ASTERIX (Dibujos animados) tanda y noche MAZURCA EN LA CAMA Estrictamente prohibida para menores de 21 años Ingreso con carnet de identidad Noticioso El Mundo al Instante Matinée 7.00 y 9.00 Tanda y noche 9.00 y 11.00

LA PAZ Tel. 53842

Matinée YO QUIERO DIBUJARTE tanda y noche AUTOCINE MON AMOUR Sólo para mayores de 18 años Noticioso El Mundo al Instante Matinée 7.00 y 9.00 Tanda y noche 9.00 y 11.00

MIRAFLORES Tel. 53159

Matinée Hs 14.00 p.m. Tanda y noche (Dobles) SOLUNA y EL AMO DE LAS ISLAS Matinée 5.00 tanda y noche 5.50.

MUY PRONTO

Censura 18 años-con documento probatorio

PROXIMOS ESTRENOS KARATECA CAMPEON

S ECONOMICOS

AVISOS ECONOMICOS

CONTRATO MIXTO Amplio departamento independiente dos dormitorios dependencias. Entrega inmediata Litoral 1253 Miraflores. 23/53842

CARVAJAL, Yanacocha 448. Tres habitaciones anticrético, calle Bolívar final. (23-24).

CONTRATO MIXTO Garzonier Fernando Guachalla 785 (23-25/53827).

OFICINA CENTRAL Se alquila 80 mts2 llamar al 27205 de 9 a 11 y de 2 a 5. (24-24/53832).

CARVAJAL. Yanacocha 448.- Departamentos en Calle Graneros Frente Abasto dos dormitorios, anticrético, Otro departamento Villa San Antonio dos dormitorios dependencias pida datos. (22-23)

CONTRATO MIXTO Doy habitación grande, cocina patio y baño, Referencias 21815. (22-24/53813)

CONTRATO MIXTO Doy departamento Irpavi calle A 6670 entre 5 y 6, teléfono 56471. (R).

CARVAJAL.- Yanacocha 448.- Departamentos anticrético alquiler distintas zonas. Ofrezco. (22-23)

CARVAJAL.- Yanacocha 448.- Tel. 54862.- Dos habitaciones calle Guilarte cerca Busch alquiler entrega inmediata (22-23)

CARVAJAL.- Yanacocha 448.- Dos habitaciones Plaza Venezuela contrato Mixto Tres habitaciones Calacatalaya anticrético 17.000 entrega inmediata (22-23)

ANTICRETICO NCE...TU Departamento Céntrico de 2 dormitorios para 3 personas mayores. Referencias teléfono 82709. (R).

VENDO CASA En Obrajes un lindo departamento, tres dormitorios, demás dependencias completas, Jardín, garaje. Colombia 250. (22-23/53816)

LUBRAVE Pérez Velasco 775 Anticrético departamento 2 dormitorios Villa Victoria 2 habitaciones Avenida Buenos Aires. (22-23)

NECESITO DEPARTAMENTO En alquiler preferible en la zona de San Pedro. Referencias teléfono 41125 Sr. Raúl Garrón (R)

Tiendas Kiosccos

CARVAJAL, Yanacocha 448, Telf. 54862.- Amplio almacén alquilo Av. Manco Kapac, entrega vacía inmediata, excelente lugar comercial. Otra tienda y una habitación anticrético Manco Kapac cerca estación entrega vacía. (23-24).

URGENTE, necesito casa o departamento en anticrético dos dormitorios, preferentemente en Sopocachi. Ref. teléfono 53370. (R.)

Máquinas

SE OFRECE Departamento con dos dormitorios en contrato anticrético inmediaciones Plaza Villarroel. Referencias teléfono 29394. (23-24/53838).

SE VENDE Máquinas de tejer industrial Nº 10 Parque Líbano subir Julio Sánchez y José Aguirre Achá Nº 1313 Teléfono 50463 (23-25/53833).

DE OCASION Compro máquina de tejer doble. Teléfono 61790. (23/53841).

DE OCASION Compro máquina de tejer doble. Teléfono 61790 (24-53841).

Casas

COMPRO Casita sin intermediarios, al contado, mínimo tres dormitorios, y dependencias, cualquier zona buena ubicación, precio $bs. 180.000. Ofrecer al teléfono 28132. (R)

LUBRAVE Pérez Velasco 775 Necesitamos ventas casas, terrenos, anticréticos, alquileres. (22-23)

CARVAJAL.- Yanacocha 448.- Tel. 54862.- Vende Casa Calle Chulumani Villa Fátima, Cuatro habitaciones, dos pisos Otras Casas misma zona buen lugar. Casa Iximas dos Pisos cinco habitaciones, tienda, buen lugar (2-23)

ALQUILO CASA Independiente en Bosque de Bolonia. Referencias Guerrilleros Lanza 1004 (21-24/53803).

DOY ANTICRETICO Casa junta con garage (Calacoto) Avenida Mecapaca 7447. Referencias misma casa o teléfono 24263 (horas 9 a 14). 23-25/53825).

CARVAJAL, Yanacocha 448, Telf. 54862.- Vende casas calle Guerrilleros Lanza. Costa Rica, dos departamentos, amplio patio, tres dormitorios dependencias, entrega vacía, reconoce anticréticos, motivo viaje (23-24).

VENDO CASA En Cochabamba, céntrica, Antezana entre Bolívar y Sucre, y un lote en zona Temporal. Referencias Ferretería San Francisco 421, Plaza San Francisco (21-23/53802).

CARVAJAL.- Yanacocha 448.- Vende casas Alto La Paz frente Surtidor entrega vacía.- Otra casa misma zona. (22-23)

Propiedades Terrenos

CARVAJAL.- Yanacocha 448.- Vende lotes Bosque Bolognia, 418 mts. Lote ciudad Cochabamba 900 mts. sobre Av. Galindo, cercado excelente ubicación (22-23)

CARVAJAL.- Yanacocha 448.- Vende Lote Calle Luis Lara cerca mercado Rodríguez 1005 mts. fraccionable cuatro lotes buen lugar. (22-23)

VENDO LOTE En Cochabamba amurallado 652 metros 14 de frente, la mejor zona residencial. Avenida Libertador Bolivar tres cuadras del Estadium. Referencias Avenida San Martín 6947, teléfono 6165 (23-25/8496).

CARVAJAL.- Yanacocha 448.- Vende Lote Calacoto Alto 224 mts. otro lote Villa Copacabana 519 mts. buen lugar pida datos. (22-23)

TERRENO En Alto Obrajes a una cuadra de la Normal Superior 204 metros esquina vendo. Referencias teléfono 55211. (22-25/53809)

CARVAJAL.- Yanacocha 448.- Vende Lote Achumani 280 mts, Otro 312 mts. Lote Seglencoma 600 mts, cerca puente Capriles buen lugar (22-23)

COMPRO TERRENO, en Irpavi, preferentemente primeras calles zona del cerro. Ref. teléfono 62848.)

VENDO Lote de terreno de 1.056 metros cuadrados, a 5 cuadras de la Avenida Santa Cruz (zona mercado Rodríguez) a $us. 135 el metro cuadrado. Informes Consultfinan, Ayacucho 266, teléfono 23203, La Paz (R).

VENDO LOTE 605 Mts2 de la Plaza Zamudio una cuadra Armaza teléfono 50427 Sr. Alberto Nuñez (21-26/53805).

DE OCASION Vendo excepcional terreno para mansión de ejecutivo. Tratar en teléfono 2-2782 horas de oficina. Feriados en Calle Ballivián 664. (22-26/9603)

VENDO TERRENO En Achumani, teléfono 23979. (R).

CARVAJAL.- Yanacocha 448.- Vende lote Calacoto 1.800 mts. buen lugar. (22-23)

Muebles

MUEBLES Comedores, dormitorios, formicados livings ocasión facilidades. Almirante Grau 1306 esquina Yacuma (23-24/53834)

VENDO Hermoso juego de escritorio y otros muebles teléfono 26708 (23-24/53847).

POR VIAJE VENDO Living, tostadora, batidora-licuadora y ropa. Referencias Telf. 66083. (R)

VENDO DE OCASION 1 living, 1 refrigerador, 1 ropero, Referencias Edificio San José 20 de Octubre 2322 (lado Min. Defensa) 5to. piso A. (22-24/53814)

VENDO Mesa de comedor con 6 sillas Juan de la Riva Nº 1570 (20-23/53677).

SE TRABAJAN Muebles provenzales. Calatayud Nº 510. (20 -27/53679).

Préstamos Dinero

CARVAJAL,Yanacocha 448. Tel. 54862.% 10.000 dólares necesito en préstamos sobre dos casas amplias lugar comercial, buena garantía, solvencia, Dinero presto distintas sumas. Asimismo necesito. (23-24).

LUBRAVE Pérez Velasco 775 Prestamos dinero sobre hipoteca, joyas, también necesitamos capitalistas. (22-3)

LUBRAVE Pérez Velasco 775 Necesitamos socio capitalista. (22-3)

Teléfonos

CARVAJAL.- Yanacocha 448.- Tel. 54862.- Teléfono comercial transfiero instalado calle Colón Zoilo Flores - Otro Yanacocha.- Particular transfiero Particular instalado Zona Norte, y otras zonas alquilo ocasión, (22-23)

TELEFONO Permuto de la ciudad por uno en Obrajes o Calacoto. Referencias teléfono 51437 (22-24/53839).

TELEFONO COMERCIAL Céntrico alquilo. Teléfono 55211 (22-25/53809)

Empleados

COCINERA Cama adentro para Irpavi. Presentarse con documentos. Buen sueldo. Llamar a teléfonos 52178 - 82848.

JOVEN ESTUDIANTE Desea trabajar como auxiliar de oficina Llamar al teléfono 41920 de hrs. 2.30 a 18.30 (R).

NECESITO CHAPISTAS y pintores buen pago Omasuyos 363 (19-22/53670)

JOVEN, estudiante de contabilidad desea trabajar como auxiliar en el ramo, llamar al teléfono 24267. (R)

Repuestos

WILLYS Motor alto vendo medio paquete. Taller Espinoza Juan de Vargas 2278 teléfono 27591 (R)

SKODA Compro motor y caja cualquier estado. Taller Espinoza Juan de Vargas 2278 teléfono 27591 (R)

Técnicos

REPARAMOS Refrigeradores, cocinas, lavadoras toda marca teléfono 60166 (23-6/53846).

PLOMERO Se hacen instalaciones y reparaciones, teléfono 54306. (23-23/53815)

ELECTRICISTA Instalaciones, teléfono 51195 (20-24/53687).

REPARAMOS T.V. Radios a domicilio e instalamos antenas con garantía. Teléfono 62529. (21-23T).

REPARAMOS Televisores, radios transitores. Colombia 243. (9-9 XII/53348)

SU MEJOR SERVICIO TECNICO Frigidaire, cocinas, lavadoras, trabajo garantizado, pida presupuesto sin compromiso teléfono 55575 (20-22/53695).

ANTENISTA T.V. Técnico especializado repara y coloca su antena al instante. Llame al fono 40855. (20-21/53681).

PLOMERO Instalaciones refacciones de artefactos sanitarios teléfono 26778 (22-23/53822)

PASCUAL Pintor de interiores y exteriores. Llamar al teléfono 62307. (17-17-XII/74) T.

CEPILLAMOS PISOS A Máquina teléfono 62267 . (22-26/53818)

NECESITAMOS Maestros albañiles, especializados en concreto, botaguas, bruñido, planchado de viseras. Jiménez 899. (22-23/53808)

TECNICO EXTRANJERO Arregla televisores a domicilio teléfono 24263 (20-27/53683)

Vehículos

VENDO TAZI Chevrolet motor 4100 modelo 1973 Opala. Referencias General Lanza 2244, teléfono 40554 (23/53826).

VENDO AUTO Opel Record lujo placa 51363 ver plaza San Francisco, teléfono 41958. (17-24/53599)

VENDO moto JAWA de 250 c.c. Avenida Armentia 393 (21-26/53805).

VENDO Camión International modelo 1974 con dual 6 toneladas flamante. Zoilo Flores 1284. (22-28/53812)

SE VENDEN Carrocerías de Omnibus.- Referencias Avenida Montes 620, teléfono 27211. (22-SXII/53840).

COMPRO Tractor medio uso. Teléfono Nº. 60402 (22-24/53811)

CAMIONETA FORD 74 Vendo camioneta Ford 1974 de lujo capacidad 1/2 tonelada, Referencias Gran Hotel Pieza 17 ó San Francisco. (22-24/53808)

VENDO moto HONDA 175 nueva. Cuba 1349, teléfono 28829 (21-24/T).

VENDO Auto Ford Mustang modelo 66 Referencias teléfono 27588 (23-24/R).

OPEL Vendo vagoneta buen estado. Juan de Vargas 2286, teléfono 50257. (23-24/53837).

Ofertas especiales

EN VENTA Bomba de vacio HAUPT completamente nueva 3HP Patente Alemana. Ref: Illampu 858. (17-25/53652)

LUBRAVE Pérez Velasco 775 Venta bar pensión Calle Murillo Kiosco avenida 6 de Agosto. (22-23)

VENDO Club Nocturno en funcionamiento adaptable otro negocio. Teléfono 52373 (23-24/53843).

FRIGORIFICOS En Cochabamba para carne. En venta o alquiler, para 20.000 kilos de almacenamiento. Informes Consultfinan, Ayacucho 266, teléfono 23203, casilla de correo 506, La Paz (R).

SE VENDE Máquinas de tejer industrial Nº 10 parque Líbano subir Julio Sánchez y José Aguirre Achá Nº 1313. Teléfono 50463. (20-22/53676)

MAQUINA DE TEJER Doble industrial nueva vendo ocasión. Guerrilleros Lanza 1080 Miraflores. (22-24/53810)

Orquestas

ORQUESTA Electrónica "CARAVELL" teléfono 64206. (18-25/53657).

"LOS ONIX" Conjunto electrónico, teléfono 54333 (21-SXII/53698).

BAILE Con Organo Electrónico teléfono 52651(20-27/53692)

ORQUESTA ELECTRONICA Teléfono 53220. (16-1/53584).

ORQUESTA L.M. Garantía y calidad, teléfono 23206 (16-29/53575).

ORQUESTA COPACABANA Teléfonos 65955 - 60788 (7-2XII/53326).

Varios

VENDO Terreno en Cochabamba zona Temporal Quera Queru 464 m2. Ref. calle Jiménez 634. (22-24/53821)

VENDO Eucaliptus, Construcciones Callapa Yanacocha 715 (20-25/53690).

GRATIFICACION A la persona que devuelva Título de Héroe Nacional del Cnl. CESAR ASCARRUNZ GONZALES extraviado en un taxi en el trayecto del Estado Mayor a la Universidad. Llamar a los teléfonos 21540 - 25171 - 29713 (R).

HOTEL ATLANTIC Avenida Armentia 521, teléfono 23342. Habitaciones individuales, $b. 20.00 . Delegación Convencional. (15-15-XII /53562).

PERRO EXTRAVIADO Se dará gratificación a la persona que dé datos sobre un perro cocker spaniel color marrón extraviado en la Avenida Arequipa. Dar datos frente al Tenis Club, 10, o teléfono 23685. (R)

VENDO Motivo viaje. Solamente viernes, sábado y Domingo, 22, 23, 24 Noviembre, horas 10-18. Casas Americanas, ropa para bebés, niños y adultos. máquinas eléctricas, juegos Méndez Arcos 767, Sopocachi. (22-24/53806)

TORTAS Finas y económicas para bodas y otros acontecimientos Accesorios y hermosos motivos importados para decoración de tortas. teléfono 83387. (17-27/53598)

ADOBES Vendo adobes. El 1.000 $b. 400. Facilidades en el transporte. Ref. Rodríguez Nº 230.

TEJAS Vendo tejas, puertas y carrizo. Ref. Calle Linares 971. Sra. Alda.

GRABADORA PHILIPS Semi-profesional vendo. Guerrilleros Lanza 1080 Miraflores (22-24/53810)

EN COCHABAMBA SE VENDE, casa de renta, diagonal al Palacio de Telecomunicaciones, calle General Achá 3993 casilla 2569. Referencias La Paz, teléfono 83126 (R)

PIZARRA Todo tipo, color, para pisos, fachadas, chimeneas, precios módicos, prolongación Victor Sanjinés 121, teléfono 43131 (23-27T).

SE VENDEN Puertas y ventanas usadas ropa en medio uso para hombre, ropa negra para mujer. Montevideo 137 (23-24/53847).

TRAMITES MILITARES Libretas, Substitutivos, jubilaciones, renta vejez, pensiones, gestiona BENEMERITO DANIEL ARDUZ, procurador Causas, ex-Secretario Tribunal Militar 30 años práctica. Sagárnaga 161, teléfono 57418, Casilla 3807. (23-24/53830).

VENDO Heladera Industrial nueva. Teléfono 62514. (23-27/53829).

PASTOR ALEMAN Cachorros vendo. Avenida de La Bandera 1513 (23-24/53838).

INTERIOR CIUDAD Tramitamos todo mandato, administrativo, agrarios, aduaneros, sociales, privados, Liberación derechos. Cobranzas. Reserva, garantía. Mafer Casilla 6887, teléfono 54854 (23-24/53836).

FABRICANTES Calzados, abrigos obra fina, ofrecer mercadería al teléfono 84502 (23-25/53828).

Radios-Cocadiscos

AMPLIFICADOR 200 Watios flamante vendo. Ocasión Guerrilleros Lanza 1080. Miraflores (23-24/53843).

SANTA CRUZ

LOTE en venta en Santa Cruz de la Sierra. En la zona de Barrio Lindo, al sur de la feria, 800 Mts, cuadrados, títulos perfectos. Referencias teléfono 27666 y 5681 (10-10-XII/S.C.)

EN SANTA CRUZ Vendo Chalet estilo californiano en zona residencial Ref. Casilla 1213 teléfono 29725 (12-24/9569)

VENDO EN SANTA CRUZ 13.500 m2. de terreno sobre carretera Cochabamba Km. 3; 110 mts. de frente. Teléfono 2-4044, casilla 2092. (19-3 XII/9602)

DANIEL EL TRAVIESO

Y trágale un nuevo calendario a Papá. El suyo ya está en el cuadro de "Señor la Diciembre".

DIVULGUELO

JUSTO Y FRANCO

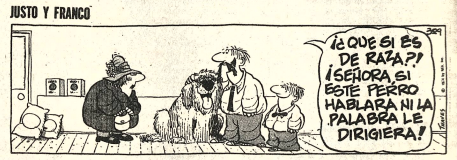

MARIA DE ORO

APARTAMENTO "G"

MARK TRAIL

JEFF COBB

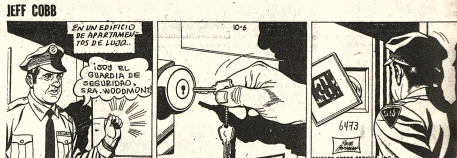

PICAPIEDRA

ALFREDO

EGOISTO

GUMERSINDO

SPORTITO

AGENDA

PRESENCIA Av. Mariscal Santa Cruz - Edif. Esperanza **CENTRAL:** Tel. 40860 - 41125 y 52185 - **GERENCIA:** Tel. 52172 - **PUBLICIDAD:** Tel. 52178 **REDACCION:** Tel. 51098 - Casilla 7161 - Cable Postal 3275.

FARMACIAS DE TURNO

DEL 16 AL 22 DE NOVIEMBRE

ORURO, Dra. Graciela Campos. Colón No. 635, 40624.- **UNIVERSO,** Plaza Uyuni 34070.- **SANTA ANA,** Dra. Ilse Quiroga. Everisto Valle No. 162, 25100.- **GALENO,** Dra. Lily de Collao, Zoilo Flores No. 1230, 32644.- **MERIDA,** Dra. Evelyn de Morales. Av. Manco Capak-República.- **AVENIDA,** Dra. Antonia Frías. Av. Arce No. 2088, 60981.

FARMACIAS DE TURNO PERMANENTE

OBRAJES, Plaza Franz Tamayo Tel. 82061- Obrajes.- **SAN CARLOS,** Av. Republica 26 Tel. 20223 Villa Victoria.- **VERA CRUZ,** Av. Antofagasta No. 100 Tel. 58107 Alto de La Paz.- **CRISTO REY,** General Lanza 2110 Tel. 27534 Sopocachi Alto.

TELEFONOS DE URGENCIA

BOMBEROS 119.- ASISTENCIA PUBLICA 118-22111.- RADIO PATRULLA 110.- TRANSITO 26168.- SEMAPA 26526-26568.- ENERGIA 54357.- TELEFONOS (RECLAMOS) 113.- INFORMACIONES 104.- SEÑORITA HORA 117.- LARGA DISTANCIA-EXTERIOR 35307-09.- INTERIOR 20402-03.- HOSPITAL DE CLINICAS CENTRAL 22821- 23872.- AASANA 26535-26516.

FLOTAS

TRANS-SERVICE LTDA. Alto de la Alianza Nº 797 Tel. 42154.- **TRANSPORTES "EL CHAPACO".** Chuquisaca 568 Tel. 40256.- **TRANSPORTES UNIVERSO,** Av. Montes Tel. 23031.- **TRANSPORTES SAMA,** Murillo esq. Graneros Tel. 28402.- **TRANSPORTES PULLMAN BOLIVIA.** Plaza Alonso de Mendoza, teléfonos 26854- 25693.- **ANDINO,** León de la Barra 300 Tel. 20471.-

CONTINENTAL. Av. Montes 675 Tel. 23061.- **COPACABANA,** Av. Montes 620 Tel. 20477- 40461.- **LAURO,** Av. Camacho 1223 Tel. 27677.- **TRANSPORTES FILCOMAYO.** Figueroa esq. Pinedo Tel. 22850.- **ALIAGA,** Av. Montes 700 Tel. 26376.- **URUS,** Bozo 104 Tel. 50793.- **TRANSPORTES SAN CRISTOBAL,** Plaza Alexander 196 Tel. 27772- 41076.- **FLOTA YUNGUEÑA,** calle Corsico No. 1577 Tel. 43091.- **TRANSPORTES TARIJA,** Aguilera Tel. 28911.- **TRANSPORTES VICTORIA,** Emilio Calderón 563 (Gran Poder) Tel. 58399.- **TRANSPORTES ABAROA,** Plaza Alonso de Mendoza 242 Tel. 27096.- **MICROBUSES KIRQUINCHO,** Bozo 108 Tel. 54612.- **TRANSPORTES MOTO MENDEZ.** Chuquisaca 626 Tel. 23851.- **TRANSPORTES TUNARI,** calle Bozo No. 108 Tel. 40275.- **TRANSPORTES MANCO KAPAC,** calle Tumusla 363 (Hotel Turmusla).- **"DORADO ORIENTE",** Pullman de lujo calle Bozo 108 Tel. 40371.- **TRANSPORTES RIVEROS, (a Copacabana)** Av. Montes 668 Tel. 24958.- **EXPRESO PANAMERICANO LTDA.** Servicio: Potosí- Sucre- Villazón. Dirección calle Bozo No. 107 teléfono 20853.

AUTO LINEAS INGAVI Av. Manco Kapac 443, teléfono 28981

EMPRESAS AEREAS

LLOYD AEREO BOLIVIANO, Tels. 54649- 52132- 55769- 51155- 51163- 59053.- **LUFTHANSA,** Tels. 26385- 25780- 50499- 50699.- **AEROPUERTO,** Tel. 59151.- **AEROLINEAS ARGENTINAS,** Tel. 50726.- **AVIANCA,** Tels. 43909- 40883.- **AIR FRANCE,** Tel. 51740.- **LAN,** Tel. 28236.- **KLM,** Tel 42963.- **SWISSAIR,** Tel. 28924.- **PANAM,** Tels. 54117- 41863.- **BOA,** Tel 26387.- **VARIG,** Tel. 21456.- **ECUATORIANA,** Tel. 54472.- **IBERIA,** Tels 59270- 24378.- **ALITALIA,** Tel. 23484.- **B.O.A.C.,** Tel. 55345.- **CANADIAN PACIFIC,** Tel. 55541.- **SOUTH AFRICAN AIRLINES,** Tel. 55541.- **BRITISH- CALEDONIAN,** Tel. 53547.-

BRANIFF INTERNATIONAL

VENTAS-INFORMES, Tels. 21100- 21105.- **AEROPUERTO,** Tel. 59203.- **CARGA,** Tels. 59525- 59018.- **ESTACION CENTRAL,** Tels. 52516- 28410.- **ESTACION CUAQUI,** Tel. 868.

La conspiración...

Viene a la página 3

ves convocaría a elecciones en un lapso de 6 meses. Un sólo candidato votado por lo menos por una parte de la democracia cristiana y por el partido comunista, se aseguraría el triunfo. Con él triunfaría el "Acuerdo de Principios" en América Latina.

Una vez que la operación "limpieza" se cumpliese en Chile, BOLIVIA, Brasil y Uruguay estarían dadas las condiciones para acosar a Perú y a Argentina.

EL CASO URUGUAYO

El caso de Uruguay es interesante, Uruguay importa básicamente en este esquema por actuar como verdadero porta-aviones anclado sobre la capital Argentina. En este país, se preveía la convocatoria en pocos meses de un gobierno provisorio ("Junta Provisional como en Portugal" es el slogan del Partido Comunista). El gran creador de la maniobra es uno de los hombres más lucidos y eficaces de la diplomacia norteamericana, miembro de la CIA, el famoso Ernest Sicacusa.

El resultado de la operación debía mostrar un continente que en su casi totalidad contaría con gobiernos liberales o en vías de serlo, con vigencia de autoridades civiles y apariencias formales de democracia. Acusado en forma tensa en los últimos tiempos del gravísimo pecado de "conculcar la libertad de prensa" como repite desde hace cuatro meses en todo el continente la SIP: Está en Perú.

La liquidación del gobierno revolucionario de los militares peruanos sería el propósito estratégico: luego le tocaría el turno a Argentina, que en puridad es el objetivo estratégico máximo. En el primer caso, se procedería de ser necesario mediante la presión internacional externa sin prescindir posteriormente de la provocación de el "casus belli". Luego, Argentina privada de aliados, sería manejable por la hábil manipulación de los factores internos (terrorismo, subversión, especulación, etc.)

SITUACION ACTUAL

Es este panorama que se ha hecho evidente a través de los años, lo que provocó las últimas extrañas reacciones en la política exterior sudamericana.

En un lado, el acuerdo entre las cancillerías de Perú y Chile que pusieron una morigeración en la prensa en sus respectivos países; por otro la reafirmación entre Argentina y Brasil (propuesta de Buenos Aires de abastecer su siderurgia con el hierro de Corumbá); por fin la visita al gobierno chileno de una misión de alto nivel, encabezada por el Ministro de Defensa argentino y, como último dato, el fuerte respaldo que Isabel Perón da a Perú, a cuyo presidente Velasco Alvarado hizo llegar una importantísima carta que se reafirma en medios del Almirante Emilio Masser.

Es la contraofensiva de todos los países del Cono Sur, pese a sus definiciones ideológicas netamente distintas, contra cualquier enemigo externo que pretende digitar los destinos del continente.

Acción ilegal.....

Viene a la página 3

Cuál la razón para incorporar en la Seguridad Social esta institución de Seguro que tiene su régimen económico y sus beneficios de acuerdo a los aportes de prima efectuados por el asegurado y que poseen una póliza garantizada por las leyes del país, en su despacho, entrega y cumplimiento de obligaciones recíprocas, para lo que cuenta la institución con Estatutos que rigen y aprobados por el Gobierno como manda la Ley, con Personería Jurídica, autonomía de gestión y que dispone expresamente del directorio que es designado en la Asamblea General por sus socios y que en ningún caso puede aceptar ni siquiera la tuición, hasta tanto no se quebranten las disposiciones que la rigen?

Creemos que es un error de la Comisión, que ha incorporado al Seguro Social Militar a esta institución aseguradora militar. Toda asegurado del Seguro de Vida Militar, tiene en su poder el documento de Contrato entre la institución y el socio, denominada Póliza, muchos de los cuales tienen pagadas sus primas por espacio de más de sesenta y seis y cinco años. Este contrato crea derechos y obligaciones y quien administre el Seguro de Vida Militar deberá cumplirlo.

Lo contrario, por mucho que se alegable, que con el criterio de la Comisión, ha sido incorporada a una nueva organización, será ilegalizar la estafa.

Aviso de remate

El **Dr. Gastón Pizarroso C.** Juez Quinto de Partido en lo Civil de la Capital, etc.

HACE SABER: Que, merituado proveído de fs. 24, se ha señalado para el verificativo del remate del Vehículo marca TOYOTA Nº 2-1958, el día 29 de diciembre de 1974, a horas 16 y media, sobre la base de $b. 40.000. Debiendo hacerse así ordenado dentro del proceso civil ejecutivo seguido por JUAN MAMANI GUTIERREZ contra DONATO TEODORI SALVADOR, sobre cobro de pesos.

Los interesados en dicho remate pueden ocurrir el día y hora señalados en la Tribuna de Remates del Palacio de Justicia, previo empoce del cinco por ciento en la Secretaría del Juzgado.

ES LIBRADO EN LA CIUDAD DE LA PAZ, a los veintidós días del mes de noviembre de mil novecientos setenta y cuatro años.

P.O. del Sr. J. 5º de P. en lo C.

AURELIO VASQUEZ NAVAJAS
Secretario del Juzgado 5º de Partido en lo Civil

BANCO AGRICOLA DE BOLIVIA

CUMPLE CON LA POLITICA DE GOBIERNO OTORGANDO PRESTAMOS DE FOMENTO AL CAMPESINADO NACIONAL CON GARANTIA DE LA "PRENDA AGRARIA Y LA COSECHA"

AGENCIA REGIONAL TARIJA
CUADRO N°. 14
GESTION 1974

NOMBRE Y APELLIDO	LINEA DE FINANCIAMIENTO	LINEA DE EXPLOTACION	No. DE HECTAREAS	MONTO INDIVIDUAL $bs.
COOP. ABRAHAN LINCOLN N°. 266|73	F. Refinanc. (L. Reg.)	Caña		
Agapito Urzagaste Humacata	"	"	1	4.000.00
Exequiel Moscoso Arce	"	"	2	8.000.00
Ramón Jaco Cuiza	"	"	6	24.000.00
Santiago Postigo Guerrero	"	"	8	32.000.00
Rudencindo Cuevas Rearte	"	"	5	20.000.00
Zenón Gutierrez Veites	"	"	3	12.000.00
Patricio Villca Yucra	"	"	3	12.000.00
Julio Cuevas Rearte	"	"	2	8.000.00
Fulgencio Nieves Romero	"	"	5	20.000.00
Sacarias Sanchez Espindola	"	"	4	16.000.00
Gabino Sanchez Espindola	"	"	2	8.000.00
Roberto Tejerina Caliba	"	"	3	12.000.00
Simón Miranda Baldivieso	"	"	7	28.000.00
Victoriano Lamas Rodrigues	"	"	3	12.000.00
Caciano Vique Choque	"	"	5	20.000.00
Moisés Blass Gareca	"	"	4	16.000.00
Felix Alcoba Vasco	"	"	5	20.000.00
Isidoro Calderón Mamani	"	"	5	20.000.00
Pablo Miranda Miranda	"	"	4	16.000.00
Juan Tomas Hoyos Rojas	"	"	4	16.000.00
Victoriano Polo Armentia	"	"	2	8.000.00
Cirilo Vilca Armella	"	"	8	32.000.00
Eduviges Almasan Tejerina	"	"	2,50	10.000.00
Facundo Aramayo Condori	"	"	1	4.000.00
Bruno Humacata Trujillo	"	"	2	8.000.00
Adolfo Sanchez Velasquez	"	"	2	8.000.00
José Jerés Ocampo	"	"	4	16.000.00
Ubaldo Armella Martinez	"	"	2	8.000.00
Julio Arenas Rodrigues	"	"	3	12.000.00
Santiago Choque Mamani	"	"	3	12.000.00
Rufino Tarraga Martinez	"	"	1	4.000.00
Florencio Tarraga Tarraga	"	"	1,50	6.000.00
Nicolás Navarro Mamani	"	"	2	8.000.00
Quintin Altamirano Velasco	"	"	3	12.000.00
Miguel Sanchez Gutierrez	"	"	2	8.000.00
Aurora Peralta de Salazar	"	"	2	8.000.00
Ascensio Sanchez Sanchez	"	"	2	8.000.00
Damián Montero Perez	"	"	4	16.000.00
Alberto Cuevas Aparicio	"	"	2	8.000.00
Juan Arroyo Barca	"	"	3,50	14.000.00
Juan Garoca Garoca	"	"	1,50	6.000.00
Gregorio Cortez Rojas	"	"	1	4.000.00
Lino Montero Perez	"	"	3	12.000.00
Julian Ruiz Acuña	"	"	1,50	6.000.00
Julián Caro Aramayo	"	"	3	12.000.00
Angel Saldaño Michel	"	"	1,50	6.000.00
Angel Sanchez Armella	"	"	3	12.000.00
Rodolfo Vides Romero	"	"	1	4.000.00
Serapio Acuña Flores	"	"	2	8.000.00
Ramón Armella Martinez	"	"	3,50	14.000.00
German Mina Sejas	"	"	7	28.000.00
Porfirio Villca Armella	"	"	2	8.000.00
Genaro Villca Armella	"	"	5	20.000.00
Martin Villca Armella	"	"	3	12.000.00
Benjamin Altamirano Sanchez	"	"	2	8.000.00
Victorino Aricoma Santos	"	"	3	12.000.00
Gregorio Betancur Areco	"	"	2	8.000.00
Sinecio Mendoza Valdez	"	"	7	28.000.00
Ignacio Choque Miranda	"	"	1	4.000.00
Leoncio Choque Villca	"	"	3	12.000.00
Livorio Cruz Maras	"	"	8	32.000.00
Tomas Cuevas Aparicio	"	"	2	8.000.00
Rosalino Calderón Mamani	"	"	3,50	14.000.00
Feliciano Castillo Murillo	"	"	2	8.000.00
Simón Flores Gonzales	"	"	2	8.000.00
Eleodoro Franco Velasco	"	"	2	8.000.00
Rolando Gaspar Ruiz	"	"	5	20.000.00
Santos Gregorio Tintilay	"	"	2	8.000.00
Bentura Bentura Humacata	"	"	1	4.000.00
Nestor Llanos Gallo	"	"	4	16.000.00
Masculino Martinez Arana	"	"	3	12.000.00
Serafina Paniagua de Salazar	"	"	2	8.000.00
Donato Rivera Ramirez	"	"	4	16.000.00
Leoncio Rivera Ramirez	"	"	2	8.000.00
Odilio Rueda Bautista	"	"	4	16.000.00
Mateo Segovia Segovia	"	"	2	8.000.00
Gerardo Sanchez Sanchez	"	"	2	8.000.00
Hilarión Tintilay	"	"	2	8.000.00
Tintilay	"	"	3	12.000.00
Eudal Vides Castillo	"	"	3	12.000.00
Pedro Durán Torrez	"	"	4	16.000.00
Miguel Sanchez Gutierrez	"	"	4	16.000.00
Leopoldo Guerrero Rodrigues	"	"	5	20.000.00
Edilimiro Balanza	"	"	2	8.000.00
Pedro Choque Aban	"	"	1	4.000.00
Rafael Altamirano Villca	"	"	1	4.000.00
Rosalino Tejerino Jurado	"	"	3	12.000.00
Mariano Farfán Sutara	"	"	3	12.000.00
Roberto Lafuente Arispe	"	"	10	40.000.00
Perfecto Velasquez Segovia	"	"	2	8.000.00
Carmelo Cardozo Lopez	"	"	4	16.000.00
Amado Perales Lopez	"	"	8	32.000.00
Adalino Salinas Velasco	"	"	4	16.000.00
Jorge Cardozo Guebara	"	"	3	12.000.00
Isidro Romero Tejerina	"	"	2	8.000.00
Domingo Cardozo Guevara	"	"	2	8.000.00
Justo Gallardo Segovia	"	"	4	16.000.00
Manuel Mogro Pinto	"	"	2	8.000.00
Pedro Mendez Velasquez	"	"	2	8.000.00
Agustin Quiroga Lascano	"	"	2,5	10.000.00
			312,50	1.250.000.00
AGRUPACION FLOR DE ORO N°. 267|73	F. Refinan. (L. Reg.)	Caña		
Simón Vasco Vasco	"	"	2	8.000.00
Casto Velasquez Velasquez	"	"	2	8.000.00
Lino Zenteno Morales	"	"	2	8.000.00
Primitivo Sandoval Calle	"	"	4	16.000.00
Enrique Ramos Castillo	"	"	3	12.000.00
Julio Tolan Sayas	"	"	1	4.000.00
Carlos Arce Leaños	"	"	2	8.000.00
Santiago Rueda Pacheco	"	"	1	4.000.00
Eleuterio Rueda Torrez	"	"	1	4.000.00
Nicolás Leniz Miranda	"	"	2	8.000.00
			20	80.000.00
COOP. JOHN KENNEDY N°. 268|73	F. Refinan (L. Reg.)	Caña		
Víctor López Ríos	"	"	10	40.000.00
Otto Arnold Nusser	"	"	10	40.000.00
Reinaldo Vaca Murillo	"	"	10	40.000.00
Benedicto Pérez Tejerina	"	"	4	16.000.00
Solitario Perez Tejerina	"	"	10	40.000.00
Juan Flores Velasquez	"	"	8	32.000.00
Belizario Albornoz Toro	"	"	4	16.000.00
Hilario Perez Tolay	"	"	4	16.000.00
Rufino Perez Tolay	"	"	10	40.000.00
Celso Ramires Vargas	"	"	10	40.000.00
Jorge Ramirez Ugarte	"	"	2	8.000.00
Modesto Estrada	"	"	3	12.000.00
Benito Laime	"	"	3	12.000.00
Martín Balanza Caigua	"	"	3	12.000.00
Antenor Lazo Castillo	"	"	4	16.000.00
Ruben Quiroga Ruiz Teofilo Armella Fernandez	"	"	3	12.000.00
Santos Armella Fernandez	"	"	3	12.000.00
José M. Portal Gutierrez	"	"	5	20.000.00
Coop. Kennedy	"	"	34	136.000.00
			150	600.000.00
Mejía Taboada Amalia N°. 269/73	F. Refinan (L. Reg.)	Caña	3	12.000.00
Torrez Torrez Renán N°. 270/73	"	"	8	32.000.00
Burry Estenssoro Oscar N°. 271/73	"	"	20	80.000.00
Crespo Mendizabal Julio Alfaro Arce Teodoro N°. 272/73	"	"	8	32.000.00
Castellanos Ossio Gastón N°. 273/73	"	"	5	20.000.00
Ulloa Lizarazu Delfor N°. 274/73	"	"	5	20.000.00
				196.000.00
COOP. COPACABANA N°. 275|73	F. Refinan (L. Reg.)	"	10	40.000.00
AGRUPACION QUIROGA N°. 276|73	F. Refinan (L. Reg.)			
Sabino Martinez Morales	"	"	1	4.000.00
Eleuterio Martinez Morales	"	"	3	12.000.00
Tiburcio Martinez Morales	"	"	2	8.000.00
Salustriano Martinez Morales	"	"	2	8.000.00
Domingo Humacata	"	"	1	4.000.00
Guanculello	"	"	2	8.000.00
Felipe Jeres Cruz	"	"		
Eustaquio Quiroga	"	"	2	8.000.00
Nieves	"	"	1	4.000.00
Silvestre Cruz Pajardo	"	"	2	8.000.00
Nora Colque de Plata	"	"		
Eugenio Pantoja Cardozo	"	"	3	12.000.00
Eleuterio Suruguay	"	"	2	8.000.00
Chaquimia	"	"	2	8.000.00
Dario Quintanilla Moya	"	"	0,5	2.000.00
René Valdéz Mamani	"	"	0,5	2.000.00
Sixto Perales Mamani	"	"	2	8.000.00
Juan Martínez Morales	"	"		
Limberg Lema	"	"	5	20.000.00
Altamirano			31	124.000.00
277/73 Montero Montero Francisco	F. Refinan (L. Reg.)	Caña	5	20.000.00
Conselman Manner N°. 278/73	F. Refinan (L. Reg.)	Citricos		170.000.00
				190.000.00
AGRUPACION PEDREGOZA N°. 279|74	F. Refinan (L. Reg.	Caña		**PRE -ZAFRA**
María Luz Canedo Sossa	"	"	3	3.000.00
Isidro Aguanta Sarapura	"	"	5	5.000.00
Jorge Garnica Tapia	"	"	5	5.000.00
Felix Ibarra Perez	"	"	1	1.000.00
Victor Rioja Salderrama	"	"	4	4.000.00
Irineo Fernandez Jurado	"	"	5	5.000.00
Pascuala C. Vda. de Toro	"	"	7	7.000.00
Eloy Martinez Morales	"	"	4	4.000.00
Sabino Martinez Morales	"	"	2	2.000.00
Eleuterio Martinez Morales	"	"	5	5.000.00
Tiburcio Martinez Morales	"	"	4	4.000.00
Salustiano Martinez	"	"	6	6.000.00
Morales	"	"	5	5.000.00
Felipe Jerez Cruz	"	"	6	6.000.00
Eustacio Quiroga Nieves	"	"		
Eugenio Pantoja Cardozo	"	"	4	4.000.00
Juan Martinez Morales	"	"	7	7.000.00
Fernanda V. Vda. de Morales	"	"	2	2.000.00 00
Claudio Colque Zalazar	"	"	2	2.000.00
Carlos Morales	"	"	5	5.000.00
Barrionueva	"	"	6	6.000.00
Hilarión Colque Salazar	"	"	4	4.000.00
Román Vaca Betancurt	"	"	2	2.000.00
Plácido Garnica Aguirre	"	"	4	4.000.00
Dionicio Zubelza Fernandez	"	"		
Alfonso Palacios	"	"	1	1.000.00
Betancurt	"	"	3	3.000.00
Pánfilo Lopez Sivita	"	"	8	8.000.00
Silvestre Cruz Pajardo	"	"		
Reinaldo Balcazar Sanchez	"	"	2	2.000.00
Isaac López Cardozo	"	"	8	8.000.00
Aniceto Choque Vidaure	"	"	4	4.000.00
Serafín López Olarte	"	"	4	4.000.00
Petrona B. de Pericdo	"	"	2	2.000.00
Oscar Burry Estenssoro	"	"	30	30.000.00
Teodoro Alfaro Arce	"	"	14	14.000.00
			174	174.000.00
AGRUPACION EL PROGRESO N°. 280|74	F. Refinan (L. Reg.)	Caña		**PRE-ZAFRA**
Pablo Mamani Chuquimia	"	"	10	10.000.00
Arturo Rueda Miranda	"	"	4	4.000.00
Plácido Calatayud Villca	"	"	4	4.000.00
Celestino Quiquinte Tombola	"	"	7	7.000.00
Fermin Aguirre Ocampo	"	"	2	2.000.00
Candido Acosta Ruiz	"	"	3	3.000.00
Cornello Chirinos Campos	"	"	5	5.000.00
Juana Vda. de Albornos	"	"	6	6.000.00
Julio Carvajal Lopez	"	"	4	4.000.00
Mercedes Ortiz Guillen	"	"	5	5.000.00
Ludovina Erasu Vda. de Tapia	"	"	2	2.000.00
			52	52.000.00
AGRUPACION QUEBRADA CHICA N°. 281|74	F. Refinan (L. Reg.)	Caña		**PRE-ZAFRA**
Juan Paredes Tejerina	"	"	4	4.000.00
Guillermo Aban Soruco	"	"	5	5.000.00
Silverio Fernandez Fernandez	"	"	3	3.000.00
Basilio Lamas Flores	"	"	2	2.000.00
Teodoro Gonzales Durán	"	"	3	3.000.00
León Chávez Quinaya	"	"	3	3.000.00
Jacinto Janco Flores	"	"	1	1.000.00
Manuel Aban Soruco	"	"	5	5.000.00
José Manuel Quiroga Centurión	"	"	3	3.000.00
Francisco Pérez Pérez	"	"	3	3.000.00
Bernabé Mamani Martinez	"	"	3	3.000.00
Jorge Flores Flores	"	"	3	3.000.00
Cecilio Armata Almazan	"	"	4	4.000.00
Triny Rueda Burgos	"	"	4	4.000.00
José Guerrero Benitez	"	"	2	2.000.00
Angel Guzman Vargas	"	"	4	4.000.00
Alhemar Espindola Uriona	"	"	4	4.000.00
Francisco Janco Condori	"	"	2	2.000.00
Felix Farfán Aparicio	"	"	3	3.000.00
Pablo Tejerina Tejerina	"	"	4	4.000.00
Santiago Rueda Guerrero	"	"	5	5.000.00
Juan Nallar Abdala	"	"	15	15.000.00
			85	85.000.00
AGRUPACION Alfaro N°. 282|74	F. Refinan (L. Reg.)	Caña		**PRE-ZAFRA**
René Mendieta Pacheco	"	"	7	7.000.00
Pablo López López	"	"	3	3.000.00
Ramón Rivero Rivero	"	"	8	8.000.00
Mariano Azua Arias	"	"	9	9.000.00
Toribio Estrada Castillo	"	"	3	3.000.00
Belizario Cruz Espindola	"	"	16	16.000.00
Eustaquio Fernández Fernández	"	"	1	1.000.00
Benigno Tejerina Salazar	"	"	2	2.000.00
Luis Sossa Aparicio	"	"	8	8.000.00
Telesfora Moreno Tejerina	"	"	4	4.000.00
Anastacio Chavarria Castro	"	"	4	4.000.00
Hilarión Durán Velasquez	"	"	5	5.000.00
Antonio Ugarte Paredes	"	"	2	2.000.00
Justo Barrientos Titisano	"	"	3	3.000.00
Nicolás Velasquez Velasquez	"	"	5	5.000.00
Francisco Cardozo Jurado	"	"	2	2.000.00
Rosa Nieves R. de Lopez	"	"	3	3.000.00
Francisco R. de Mogro	"	"	9	9.000.00
Eleodoro Cruz Castro	"	"	2	2.000.00
Modesto Rodriguez Blass	"	"	2	2.000.00
Justiniano Hilario Hurtado	"	"	2	2.000.00
Eusebio Rios Auza	"	"	6	6.000.00
Lucio Velasquez Manpaso	"	"	7	7.000.00
Felipe Salazar Crespo	"	"	17	17.000.00
Apolinar Cabana Maizares	"	"	5	5.000.00
			140	140.000.00
AGRUPACION ARROZALES N° 283|74	F. Refinan (L. Reg.)	Caña		**PRE-ZAFRA**
Dario Quintanilla Moya	"	"	9	9.000.00
Manuel Sullca Barrios	"	"	6	6.000.00
Pastor Mamani Segovia	"	"	4	4.000.00
Andres Grajeda Salvatierra	"	"	5	5.000.00
Hilarion Paco Ibarra	"	"	6	6.000.00
Braulio Cazon Iporre	"	"	6	6.000.00
Narciso Carrizo Arroyo	"	"	37	37.000.00
Basilio Quispe Iriarte Angel Sandoval	"	"	9	9.000.00
Sandoval	"	"	9	9.000.00
Simón Coronado Puma Paulino Valeriano	"	"	6	6.000.00
Miranda	"	"	4	4.000.00
Victor Gareca Retamoso	"	"	11	11.000.00
Juan Tapia Guerrero	"	"	9	9.000.00
Genara Arenas Ramos Segundino Sullca	"	"	7	7.000.00
Camacho Gregoria Vda. de Sullca	"	"	2	2.000.00
Juan F. Cahiguara Urasgaste	"	"	1	1.000.00
Manuel Sullca Barrios	"	"	3	3.000.00
Miguel Arias Araluna	"	"	6	6.000.00
			15	15.000.00
			155	155.000.00

alumag
ANTI-ACIDO
Cada tableta 45 Ctvs.
en todo el país.

PRESENCIA
Deportes
La Paz, Bolivia, sábado 23 de noviembre de 1974

alumag
ANTI-ACIDO
Cada tableta 45 Ctvs.
en todo el país.

Desde la TRIBUNA
por TITO DE LA VISA

Cursillos deportivos

Los cursillos auspiciados por el Comité Olímpico Boliviano, aprovechando el programa "Solidaridad Olímpica" a cargo del COI, han determinado comentarios positivos, por cuanto se trata de comenzar una labor que en el futuro deberá ser intensificada, para que los técnicos bolivianos puedan aumentar el caudal de conocimientos con miras a un mejor trabajo, tanto en el orden local como internacional.

Sin embargo, es preciso que esta etapa de preparación, sea profundizada con técnicos que dicten cursos completos durante períodos largos, con miras a un perfeccionamiento integral de nuestros entrenadores. Por otra parte, se precisa una planificación total para que a nivel de colegios y escuelas, los profesores de educación física puedan también adquirir mejores conocimientos y transmitirlos a sus pupilos. Esto es fundamental, porque hay que tener en cuenta que los equipos nacionales que se preparan a largo plazo, tendrán necesariamente que estar formados por niños y jóvenes que ahora precisamente están en edad escolar. En pocas palabras, además de las ventajas para los técnicos que actualmente enseñan en equipos profesionales o amateurs, en asociaciones o federaciones, las enseñanzas y los cursillos deberán ir abarcando paulatinamente a los técnicos a nivel colegial o estudiantil en general. Es la única forma de comenzar a formar la gente desde la base misma de un deporte, porque lo contrario significaría que los deportistas que ya están plenamente formados, tendrían pocas posibilidades de corregir defectos, en etapas ya bastante críticas de su actividad.

Todo lo que pueda aprovecharse en materia de seminarios y cursillos está bien, sobre todo tratándose programas de buena voluntad, como es "Solidaridad Olímpica", pero también es preciso planificar seriamente una profundización de futuros eventos de esta naturaleza, por un lado, y por otro, encargar a las federaciones como está ocurriendo ahora con el básquet y el volibol, un trabajo bastante serio y a largo plazo, con técnicos realmente capaces. Sólo un trabajo paciente, concienzudo y rendidor, podrá crear nuevas bases o en cierto modo, verdaderas bases de nuestro deporte, ya que en algunas especialidades, sinó en todas, este cimiento no existe y todo es muy superficial.

Como comienzo, lo hecho hasta el momento puede considerarse alentador, pero no debe quedar ahí. Debe seguir con ritmo cada vez más creciente, porque de lo contrario quedaremos sólo en eso: el comienzo, y la meta está muy lejos.

GOL DE WILSTERMAN.- Ayarachi, puntero de Wilsterman de Potosí, logra el único tanto de su equipo frente a Stormers de Sucre, a quien venció por 1 a 0, por el torneo nacional de fútbol (FOTO MENDOZA DE POTOSI)

Karpov será el rival de Fischer por título

Moscú, 22 (AP).- El joven maestro soviético Anatol y Karpov ganó hoy el derecho a disputar el título de campeón mundial de ajedrez al actual titular, el norteamericano Robert "Bobby" Fischer.

Karpov igualó con Victor Korchnoi en la vigésima cuarta y última partida del match final del torneo mundial candidatura y se impuso por 3-2.

Los dos grandes maestros soviéticos convinieron el empate después de 33 movimientos, poniendo fin al encarnizado match que sumó 19 tablas.

Karpov, ex campeón mundial de 23 años, condujo las piezas blancas con la ventaja de la iniciativa y de la seguridad de alzarse con el triunfo con un empate.

Para llegar al final del torneo más importante y agotador del mundo ajedrecístico, Karpov, considerado como la esperanza soviética, derrotó en matches sucesivos a sus compatriotas Lev Polugayevsky y Boris Spassky, ex campeón mundial destronado por Fischer.

Korchno I, de 43 años, se vio obligado a forzar el triunfo con las piezas negras, con las que nunca ganó en el match.

Desde que Fischer arrebató hace dos años el título a Spassky, los círculos ajedrecísticos locales vieron a Karpov como la gran esperanza de su país.

Korchno I necesitaba el triunfo para igualar el puntaje final. El reglamento estipula que si el match termina empatado en puntos, la suerte decide el vencedor. Sin embargo, las autoridades de la Federación Internacional de Ajedrez (FIDE) habían dejado entrever que eventualmente podría jugarse una serie de desempate.

Pese a ello Korchno I comenzó muy cauteloso. Los observadores que llenaron el teatro Estradny, escenario de la partida final, comentaron que Korchno I parecía eludir todo plan de ataque a fondo hasta la última parte del juego. Karpov también erigió una sólida posición con sus primeros 12 movimientos, pero tampoco quiso dar ventajas.

El gran maestro Robert Byrne dijo al final del encuentro: "Ambos jugadores son predominantemente defensivos. Korchno I parecía eludir todo match y realmente salió mal parado. Alguna vez le ayudó, pero, si hubiera sido más conservador, quizás habría ganado más partidas".

En la partida final, Korchno I había empleado 40 minutos más en su reloj que Karpov, y en el movimiento 31 Karpov capturó un caballo de su adversario y se colocó en mejor posición.

En ese momento, con el juego aparentemente perdido, Korchno I arriesgó algo en este culminó la prolongada serie. El vencido Korchnoi se levantó y bajó del estrado mientras funcionarios, fotógrafos y aficionados se agolparon en torno del sonriente Karpov. Recibió varios ramos de flores.

La próxima jugada en el torneo mundial será conseguir que Fischer se siente frente al tablero. El campeón insiste en que abandonará el título a menos que la FIDE acceda a un match final de duración ilimitada.

FIDE dispuso un límite de 36 partidos y requirió 10 victorias para ganar el match. Fischer dijo que en ese caso renuncia. Pero la FIDE le dio plazo hasta el 1º de abril para cambiar de actitud o llegar a un acuerdo con el organismo y los soviéticos.

G. Vilas eliminó a Ramiro Benavidez

Pasando a las semifinales

Buenos Aires, 22 (AP).- Resultados de encuentros disputados hoy por el abierto argentino de tenis, con 29.000 dólares en premios.

Individuales masculinos, cuartos de final: Manuel Orantes, España, venció a Víctor Pecci, Paraguay, 6-2 y 6-4; Guillermo Vilas, Argentina, a Ramiro Benavidez, Bolivia, 6-2 y 6-4; Iván Molina, Colombia, a Ricardo Cano, Argentina, 6-4 y 6-4.

Individuales de damas, semifinal: Beatriz Araujo, Argentina, venció a su compatriota Elvira Weisenberger 6-4, 5-7 y 6-3.

Edison Mandarino (Brasil) venció a Zjelko Franulovic (Yugoslavia), 4-6, 6-2, 6-1.

El tenista colombiano Iván Molina derrotó hoy por 6-4 y 6-4 al argentino Ricardo Cano y pasó a la rueda semifinal del campeonato abierto de Argentina.

Se inicia esta noche el nacional de box

Se inicia esta noche en el Coliseo "Ciudad de La Paz" el torneo nacional amateur de box con la participación de delegaciones de La Paz, Cochabamba, Oruro, Santa Cruz, Potosí, Tarija y Llallagua.

Se anunció que habían llegado todas las delegaciones a excepción de Sucre, que no pudo conformar un equipo completo.

Las autoridades de la Federación Boliviana no hicieron conocer el rol de peleas para la jornada inaugural. Lamentablemente hay mucho desorden en los encargados de confeccionar el rol general de peleas.

El programa se iniciará a las 9 horas y se disputarán cinco peleas. Esta mañana se producirá el pesaje oficial de los boxeadores que harán su debut hoy.

TIQUINA

38 son los nadadores inscritos

Mañana se cumplirá el cruce del estrecho de Tiquina, prueba tradicional acuática que este año incluye la participación de 17 damas y 21 varones. Las inscripciones se cerrarán recién a las 13 horas de hoy, de manera que el número de participantes puede aumentar.

Por primera vez, en el historial de la prueba, el nadador Ciro Sotelo cruzará la difícil prueba de la cordillera, es decir nadará cuatro veces el estrecho de Tiquina sin descansar, en los cuatro estilos: mariposa, espalda, pecho y libre.

Cinco nadadores infantiles cuyas edades fluctúan entre los 10 y 13 años, promocionados en los cursos de natación de la Asociación local, efectuarán un cruce en forma simple.

NOMINA

La siguiente es la nómina de inscritos en las categorías damas y varones.

VARONES

1.- Guy Villalba, 2.- Luis Mendizábal, 3.- José Sandoval, 4.- Taúl Flores, 5.- Tito Sánchez, 6.- José Sánchez, 7.- Luis Villa 8.- Juan Velásquez, 9.- Clever Alcoba 10.- Jaime Tapia 11.- Aníbal Galindo, 12.- Serapio Robles 13.- Carlos Machaca 14.- Ciro Sotelo, 15.- Darío Sotelo, 16.- José Vásquez, 17.- Fernando Salazar, 18.- Ricardo Elsner, 19.- Carlos Vásquez, 20.- Juan Carlos Herrera, 21.- Erick Herrera.

DAMAS

1.- Aurea Miranda, 2.- Nancy Flores, 3.- Rosa Ticona, 4.- Elena Mendoza, 5.- Heidi Centellas, 6.- Irma Sanzetenes 7.- Grecia Sanzetenes, 8.- Gisela Sanzetenes, 9.- Miriam Espinoza 10.- Verónica Espinoza 11.- Carmen Espinoza.

Bolívar viaja mañana a Sucre para cotejar contra Stormers

Viaja mañana a Sucre la delegación del Club Bolívar que deberá jugar en horas de la tarde frente a Stormers en partido válido por la copa "Simón Bolívar".

La delegación "celeste" viajará a las 9 horas y será alojada en el hotel Municipal. La nómina completa es la siguiente: Presidente, Lothar Kerscher; Delegado, José Mendoza; Radialista, Juan Antonio Morales de Radio Altiplano; Médico, Víctor Yaffar; Director Técnico, Norberto Fernández, Preparador físico, Isaac Alvarez; Kinesiólogo, J. Tórrez; Masajista, Manuel Vallejos.

JUGADORES: Jiménez, Galarza, Fanola, Achi, Rojas, Luján, Costa, Juan Américo Díaz, Varas, Artieda, Góngora, Herbas, Juan Carlos Fernández, Sánchez, Cuéllar y Linares.

El equipo "celeste" entrenó ayer en su cancha de Tembladerani, y de acuerdo a las declaraciones de su técnico el plantel está optimista y espera finalizar esta fase del torneo nacional en calidad de invicto.

Guido Pareja aclara sobre una información

El Presidente de la Asociación de Fútbol de Cochabamba, Guido Pareja, ha hecho llegar a nuestra redacción el siguiente cablegrama:

TMIC
PERIODICO PRESENCIA
PERIODICO HOY
LA PAZ

Extrañados frente información su periódico sentido haber negado esta asociación permiso club Wilsterman para actuacion frente Strongest es absolutamente falso porque no conoció ninguna solicitud permiso punto siendo por el contrario idea nuestra mantener cordiales relaciones con clubes y asociaciones punto rogamos aclarar esta información atte. PAREJA PRESP'UTBOL

En resguardo de la seriedad de nuestras informaciones, aclaramos que la noticia de que la Asociación de Fútbol de Cochabamba había negado permiso al Club Wilsterman para que actúe en La Paz, la proporcionó el Sr. Alfonso Sepúlveda, dirigente y entrenador de The Strongest.

Campeonato de motos en La Paz

Para los días 15 y 16 de Diciembre se anuncia la realización del Torneo Nacional de Motociclismo. El anuncio lo formuló ayer Edgar Aracena, quien aguarda respuesta de las asociaciones del interior para concretar en definitiva las fechas.

400 niños en la "Escuela E. Happ"

EN COCHABAMBA.- Un ejercicio de una sección de niños de la "Escuela de Fútbol Enrique Happ. "Esta entidad comenzó su cuarto curso o período, esta vez de vacaciones, con un total de 400 alumnos, contándose entre ellos con becados de Trinidad y Tarija, que permanecerán hasta la finalización del año (FOTO PRESENCIA DE LA CIUDAD DE COCHABAMBA)

Asociación suspendió al club Gimnasia

Drásticas sanciones impuso la Asociación Departamental de Baloncesto. El club Gimnasia y Esgrima en la categoría masculina, fue suspendido durante un mes por no haber jugado amistosamente contra Jaime Laredo, que perdió por W.O. en el torneo oficial del presente año.

De acuerdo al reglamento, Gimnasia ganó los puntos pero tenía que cumplir el programa, en vista que el público no podía ser defraudado. Lamentablemente el técnico del conjunto Pito Espada dispuso que los jugadores abandonaran la cancha.

Este equipo no podrá viajar al interior ni sostener compromisos con otras instituciones.

También se suspendió al juez Ernesto Claros, que hizo abandono de la cancha cuando estaba arbitrando un cotejo.

Hoy se inicia el Mini - Básquetbol de la Asociación Local a las 9.15.- Mariscal Santa Cruz se medirá con Municipal y en el partido de fondo, Ingavi, se medirá con Litoral.

VENDO DEPARTAMENTO
- En propiedad horizontal, Sopocachi - Plaza Andreu, Edificio de tres pisos, planta completa, mucho sol, hermosa vista, entrega inmediata, sin intermediarios.
Referencias sólo sábado y domingo en el mismo edificio, calle Luis Crespo Nº 2589, último piso de 9 a 12 y de 15 a 18. Hs. Teléfono 55577.

¡LLEGARON VIDRIOS!
Sencillos en medidas de 225 x 110 metros. Dobles en diferentes medidas. Triples en diferentes medidas. Catedral en varios diseños y colores. Ventas solamente por mayor en Ecuador 2172, teléfono 54861.

ORGANISMO ESPECIALIZADO
Desea contratar para trabajo de campo, con sede en Toledo - Oruro.
1 Ingeniero Agrónomo Especializado en Economía Agrícola.
Enviar Curriculum Vitae al Apartado Postal 6057 - La Paz.

GRAN LIQUIDACION
Por solo esta semana, se liquida cocinas de lujo marca Sirena, San Sur, Scorial, Lustraspiradoras, refrigeradores a Kerosene y varios artículos. Precios sin competencia.
Direc. Zoilo Flores 1290
Telef. 51478

COMPRAMOS CASAS Y TERRENOS
Importante Cooperativa requiere para compra y sin intermediarios Casas y Terrenos en distintas zonas de la ciudad.
Ofertas a: CASAS Y TERRENOS - Casilla 5962 La Paz.

CURSOS DE VERANO
ISA
SECRETARIADO EJECUTIVO
INSCRIPCIONES ABIERTAS
Este nuevo curso se inicia el 5 de Diciembre
Plaza del Estudiante - Landaeta 221 - Tel. 52491

Navidad

AVISO PERMANENTE
Deudores a PRESENCIA
Se insinúa a las instituciones y personas que aparecen en la presente lista de deudores, apersonarse por nuestras oficinas a objeto de cancelar sus cuentas:

Cine "Lux"
Dirección Nacional de Ferrocarriles
Comité de Acción Paceña
Sr. Jorge Ríos Gamarra (Industrias Rimpolio)
Sr. Abel Domínguez Ascarrunz
Sr. Mario Roncal
Sr. Alberto del Carpio
Inboltex
Tibor Téllez (Círculo Peruano)
Dirección Nacional de Aeronáutica Civil
Empresa Nacional de Televisión
Aerolíneas Peruanas (APSA)
Panorama Boliviano (Sr. José M. Rodríguez)
Club 21
Movimiento Nacionalista Revolucionario
Radio Illimani
Peletería Santiago
Frente Popular Nacionalista
Asociación de Fútbol de La Paz.
Carlos Arce Zabaleta.
Zaida Barrón
CO.IN.CO
Confederación Pro - Defensa Nacional
Comité de Defensa de Excombatientes.
Comercial Loayza
René Dávila Morales
Hogares Bolivianos
Instituto Brasilia
Instituto Boliviano del Café
Inter Public
Inti Punko S.R.L.
José Jiménes
Tito Landa
La Protectora
Radio El Cóndor
Radio Universo
Sociedad Industrial Tecno Eléctrica
Sergio Destrozo Publicidad
Confederación Nacional de Excombatientes de la Guerra del Chaco.

SANTA CRUZ:
Alcaldía Municipal de Montero
Prefectura del Departamento
SUTEX, Sr. Carlos Terceros Banzer
Federación Deptal. Beneméritos de la Guerra del Chaco

COCHABAMBA:
Alcaldía Municipal de Quillacollo
Plasticolor Ltda.
Federación de Empresarios Privados

ORURO
INTI TOURS LTDA.
Honorable ALCALDIA MUNICIPAL
RODDY SAPIENCIA.

La Paz, 3 de octubre de 1974.

Salve sus RIÑONES con
AMANCAY
DIURETICO
• LIMPIA LOS RIÑONES Y LA VEJIGA.
• PURIFICA LA SANGRE
Venta en Farmacias
Distrib.: LAB. "FITOBOL"
Casilla 1499 - Cochabamba

MUY PRONTO
LIBERTAD LAMARQUE
FERNANDO ALLENDE
JEANNIE BELL
negro es un bello color
LUCERO REYNOSO - PEDRO REGUEIRO
ESTHER MARTINEZ - MIGUEL SUAREZ - CARLOS NIETO - ATHENEA BAISSE - JESUS PINDARO
LOS RAY CARIBBEANS - SERGIO VIKIAN - GUSTAVO SILVESTRE - MARIEL VELASQUEZ
GRAN CINE MEXICO

Contra todas las formas de Estreñimiento
BOLDOLAXINE
LAXANTE
Pida en su Farmacia
Ventas en todo el País